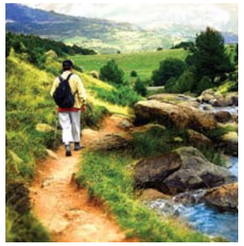

clube Millennium bcp

2008

Relatório & Contas

Relatório & Contas 2008

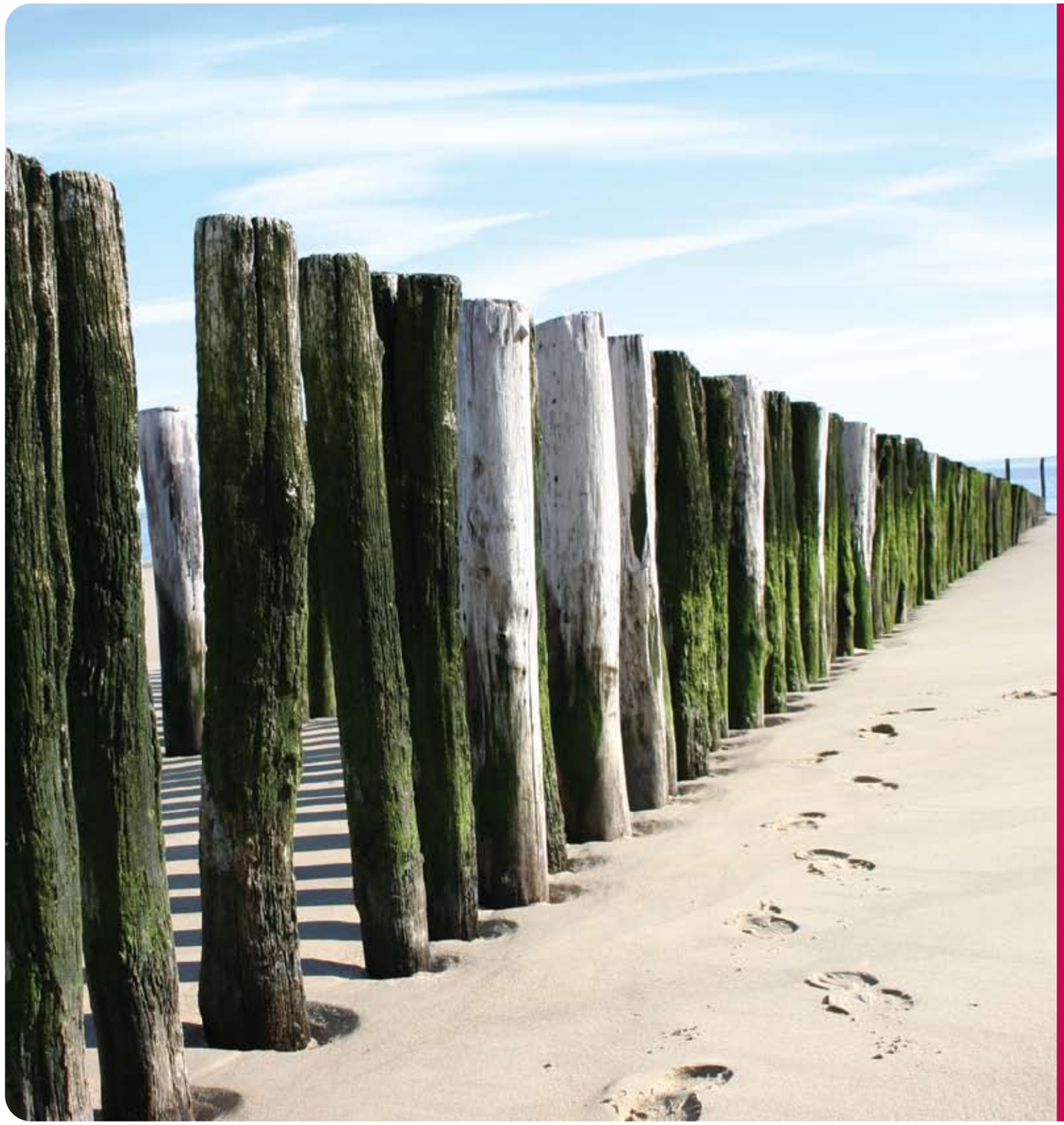

4 RELATÓRIO & CONTAS 2008
4 ORÇAMENTO - PREPARAÇÃO E CONTROLO ORÇAMENTAL
4 INFORMÁTICA
4 APLICAÇÃO DE SÓCIOS
4 CONTROLO ORÇAMENTAL
4 CONTABILIDADE
4 SITE
5 RECURSOS HUMANOS
5 CONTAS
6 BALANÇO EM 31 DE DEZEMBRO DE 2008
6 DEMONSTRAÇÃO DE RESULTADOS EM 31 DE DEZEMBRO DE 2008
7 CONTRIBUTO DO CLUBE PARA A RESPONSABILIDADE SOCIAL

O Clube

RELATÓRIO & CONTAS 2008

Apresentam-se, de acordo com as normas estatutárias, os principais factos ocorridos no Clube em 2008.

A actividade do Clube continuou a crescer em relação aos anos anteriores, tendo realizado 845 eventos, em 88 modalidades, com resultados notáveis em várias delas e envolvendo a participação de cerca de 33.000 participantes.

Continuámos a celebrar protocolos nas mais diversas áreas, com especial predominância nos Health Clubs e, merecendo particular referência, o contratado com as Pousadas de Portugal.

Foram criadas as secções de Astronomia e Dança.

Com os números evidenciados, a posição cimeira de Maior Clube Socioempresarial em Portugal saiu reforçada.

No fim do ano, o número de sócios cifrou-se em 36.185, sendo 13.428 efectivos.

ORÇAMENTO - PREPARAÇÃO E CONTROLO ORÇAMENTAL

A preparação do orçamento teve início nos primeiros dias de Outubro de 2007, tendo a proposta final sido entregue à Direcção em final de Novembro. A execução do orçamento decorreu dentro do esperado, tendo-se consolidado a melhoria dos níveis de serviço ocorridos no ano anterior, por via da implementação dos pagamentos através do Portal. As normas complementares do orçamento foram mais uma vez melhoradas, nomeadamente no seu ponto 9 (Eventos Orçamentados), as quais passaram a incluir o conceito de capitação na execução orçamental.

INFORMÁTICA

Foram efectuadas diversas acções nas diferentes aplicações com o objectivo de melhorar os procedimentos administrativos e a comunicação com os Associados. Assim, destacam-se as principais iniciativas:
i) Obrigatoriedade de efectuar *login* nas inscrições para os eventos, impedindo, deste modo, inscrições em duplicado e dispensando os serviços administrativos de validação da condição de associado, sendo as inscrições para as Festas de Natal já efectuadas neste modelo;
ii) Foi concebido um novo *output* das inscrições que vai permitir o processamento dos débitos das actividades de uma forma automática, através da aplicação de sócios;
iii) Nos próximos meses será lançado o novo *site* do Clube, com uma imagem mais actual e apelativa, com forte melhoria na Área dos Benefícios, no Fórum e no motor de busca, destacando-se também neste âmbito a disponibilização de uma área de FAQ's (perguntas e respostas frequentes).

APLICAÇÃO DE SÓCIOS

i) Foi desenvolvido um módulo para permitir a actualização automática das datas de validade dos cartões Galp Frota, tendo por base a informação mensal recebida da Galp;
ii) A maioria dos débitos que são efectuados aos sócios, relativos à sua participação nas várias actividades do Clube, passaram a ser efectuados automaticamente, dispensando a tradicional inserção manual.

CONTROLO ORÇAMENTAL

i) Criação de novos *outputs* para facilitar a monitorização da actividade de cada Secção;
ii) Implementação de *match* entre aplicações do orçamento e contabilística, tendo em vista melhorar os mecanismos de controlo e a coerência de conteúdos.

CONTABILIDADE

i) Integração da aplicação *Next Plus* na rede do Banco;
ii) Aquisição de nova versão do *software* base.

SITE

Durante 2008, o *site* registou mais de 250.000 entradas, o que corresponde a uma média diária de 685 visitas, com 2.076.725 páginas visitadas e cerca de 21.000 inscrições *on-line* nas diferentes áreas de Lazer, Cultura e Desporto.

O *Website* do Millenito continuou a merecer a atenção dos nossos Associados mais jovens, com mais de 5.800 entradas e 49.570 páginas visitadas.

Foram lançados o jogo "O Mapa da União Europeia", o curso "Iniciação à Internet I" e criados *pop-ups* do Circo de Natal.

RECURSOS HUMANOS

O Quadro de Pessoal era, no fim do ano, o seguinte:
- Henriqueta Sousa
- João Rosas
- Jorge Teles
- José Carlos Leitão Pinto
- José Mário Rodrigues
- Maria de Lurdes Gonçalves
- Maria Leonor Teixeira
- Rui Abrantes

E Avençados:
- Adriano Lopes
- João Silva
- Jorge Dias
- José Anica
- José Fitas Monteiro
- Manuel Oliveira
- Martins Ascensão
- Nuno Vieira

Coordenador Nacional da Área Administrativa:
- Mário Henrique Rodrigues

Dinamizadores Regionais:
Impõe-se uma palavra especial de agradecimento aos novos Dinamizadores que amavelmente aceitaram o nosso convite: Manuel Góis Custódio, Alberto Jorge Ribeiro Marta e Alexandre Manuel Campos Vieira, respectivamente de Beja, Coimbra e Leiria.
Aos cessantes, António Salvada e Mário Garrido, o nosso Bem-Hajam.

CONTAS

O Activo Total cifrou-se em € 1.119.806,31 e o Capital aumentou € 1.867,00 atingindo € 660.619,84.
Os saldos do Cartão Galp Frota e dos Health Clubs praticamente preenchem o montante da rubrica de Fornecedores (€ 415.281,66).
As actividades apresentaram o custo total de € 2.320.386,33 e as suas receitas representaram 66% desse valor.
O Activo Imobilizado foi amortizado em € 34.021,36, sendo o valor acumulado das Amortizações de € 125.604,52. No exercício, as Provisões foram reforçadas (€ 24.906,19), representando em acumulado cerca de 97% das Dívidas de Terceiros.
Os custos totais das áreas Desportiva e Cultural/Recreativa montaram, respectivamente, a € 911.865,37 e € 1.440.370,85.
Os custos de Pessoal atingiram €113.044,93.
Os impostos indirectos pagos ao Estado elevaram-se a € 13.185,37.
A facturação do Cartão Galp Frota ascendeu a € 4.011.523,66, montante inferior em 5% ao do ano anterior.
O Resultado Líquido foi de € 7.615,87.
Os Seccionistas, com dedicação e trabalho notáveis, permitiram a concretização dos objectivos aprovados.
Os Colegas membros dos Órgãos Sociais prestaram a ajuda sempre e quando lhes foi solicitada.

Cumpre, finalmente, agradecer ao Conselho de Administração Executivo, na pessoa do seu Presidente, Sr. Dr. Carlos Santos Ferreira, a dotação que permitiu o funcionamento do Clube.

Lisboa, 23 de Março de 2009

A Direcção

Balanço em 31 de Dezembro de 2008

Unidade: €

Activo			Capital Próprio e Passivo		
Imobilizado:			Capital Próprio:		
Imobilizações Corpóreas	174.109,51		Capital	660.619,84	
Amortizações Acumuladas	-125.604,52	48.504,99	Reservas	582,00	661.201,84
			Resultados		7.615,87
Circulante:			Passivo:		
Existências	74.560,18		Provisões para Impostos		10.000,00
Provisões p/ Depreciação de Existências	-1.524,45	73.035,73			
Dívidas de Terceiros	86.800,66		Dívidas a Terceiros:		
Provisões p/ Cobranças Duvidosa	-84.005,87	2.794,79	Curto Prazo	415.281,66	
Depósitos Bancários e Caixa		758.574,05	Outros Credores	16.634,31	431.915,97
		834.404,57			
Acréscimos e Diferimentos			Acréscimos e Diferimentos		
Acréscimos de Proveitos		236.896,75	Acréscimos de Custos		9.072,63
Total do Activo		1.119.806,31	Total do Capital Próprio e do Passivo		1.119.806,31

Demonstração de Resultados em 31 de Dezembro de 2008

Unidade: €

Custos e Perdas		Proveitos e Ganhos	
Custos Actividades	2.320.386,33	Proveitos Actividades	1.525.953,62
Fornecimentos Serviços Externos	288.969,87	Quotizações	166.673,00
Impostos	13.185,37	Serviços Culturais Prestados	1.500,00
Custos c/ Pessoal	113.044,93	Dotações Millennium bcp	1.100.000,00
Amortizações Exercício	34.021,36	Subsídios INATEL	690,05
Provisões do Exercício	24.906,19	Proveitos e Ganhos Financeiros	5.039,32
Custos e Perdas Financeiras	9.882,96	Proveitos e Ganhos Extraordinários	31.226,42
Custos e Perdas Extraordinárias	19.069,53		
Resultado	7.615,87		
Total	2.831.082,41	Total	2.831.082,41

CONTRIBUTO DO CLUBE PARA A RESPONSABILIDADE SOCIAL

• V Grande Prémio Kayak de Mar do Clube, cujas receitas das inscrições reverteram a favor da Federação das Associações Portuguesas de Paralisia Cerebral;

• Os nossos Millenitos ofereceram, nas Festas de Natal organizadas pelo Clube Millennium bcp, brinquedos às crianças de várias Instituições de Solidariedade Social;

• Donativos mensais para a "Acreditar" (Associação de Pais e Amigos das Crianças com Cancro), "CrescerSER" (Associação Portuguesa para o Direito dos Menores e da Família) e UNICEF;

• Donativos em espécie ao "Refúgio Aboim Ascensão", entregues por variada e representativa caravana;

• Apelos de solidariedade para a "Acreditar", "CrescerSER", Associação Laço (Luta Contra o Cancro da Mama), Liga Portuguesa Contra o Cancro, Recolha de Sangue, Fundação O Século, Crianças Vítimas da Desidratação Diarreica, Luta Contra a Pobreza e Exclusão Social em cooperação com os CTT e ajuda a tetraplégico (David Reis).

No total conseguimos apurar donativos no valor de € 4.762,50, para além das ofertas em géneros.

Viva o seu tempo livre

Dinamizadores Regionais

Açores	Rui Miguel de Melo e Branco
Aveiro	António Armando Matos Alves
Beja	Manuel Joaquim Góis Custódio
Braga	Maria Madalena Pereira Costa Barros
Bragança	Luis Maria Mouro
Castelo Branco	António Costa Esteves
Coimbra	Alberto Jorge Ribeiro Marta
Évora	João António Tendeiro Pimenta
Faro	Lúcio Manuel Rita Jeremias
Guarda	António Manuel Borrego de Almeida
Leiria	Alexandre Manuel Campos Vieira
Madeira	Licínia Nunes Castro
Portalegre	Fernando Carlos Batista da Luz
Santarém	Nuno Miguel Vieira Alves Ferreira
Setúbal	Elmiro de Jesus Barbeiro
Viana do Castelo	José Luís Torres Lima
Vila Real	Rosa Adelaide Rodrigues Cardoso
Viseu	Álvaro Antonio de Almeida Cardoso

Mesa Assembleia-Geral

Presidente	João Jorge Ferreira Lourenço
V. Presidente	João Carlos das Neves Marques Carvalho
Secretário	Ana Isabel Santos Pina Cabral
Secretário	Horácio Almeida Bacelar Brito

Direcção

Presidente	José Manuel de Castro Sousa Miranda
V. Presidente	António José Maia Santos
V. Presidente	Nuno Manuel Iglésias Guerra Dias Rosas
Secretário	Felícia Cecília da Cruz
Tesoureiro	Manuel Antunes Cabrita
Vogal	Luís Filipe Duarte Pedro de Sousa e Mello
Vogal	Rogério Paulo de Campos Araújo

Delegação Reg. Norte

Presidente	António José Maia Santos
V. Presidente	Fernando Monteiro Lacerda
Secretário	Maria José Barbosa Magalhães Carneiro
Tesoureiro	José Manuel Alves Correia
Vogal	Francisco Carlos Bastos Zuzarte
Vogal	Alírio Fernando Ribeiro da Costa
Vogal	José António Soares Espassandim
Vogal	Manuel Neves Santos Pintalhão
Vogal	Rodolfo Manuel Silva Coutinho Guimarães

Delegação Reg. Sul

Presidente	Nuno Manuel Iglésias Guerra Dias Rosas
V. Presidente	Paulo Gonçalves Ribeiro Sousa Bastos
Secretário	Patrícia Rute de Figueiredo Assis
Tesoureiro	João Manuel Dias Leite
Vogal	Augusto Florêncio Afonso Carvalho
Vogal	Rita Isabel Teixeira da Conceição Viegas
Vogal	António de Sousa Fadigas
Vogal	Amadeu Alcino dos Santos Correia
Vogal	Manuel Francisco Serra Bedino

Conselho Fiscal

Presidente	António Pedro Nunes de Oliveira (*)
V. Presidente	Bernardino Ferreira
Vogal	Carlos António Torroães Albuquerque (*)
Vogal	João Lancastre Freitas de Fezas Vital
Vogal	Arménio Dias Videira

(*) Mandato Suspenso

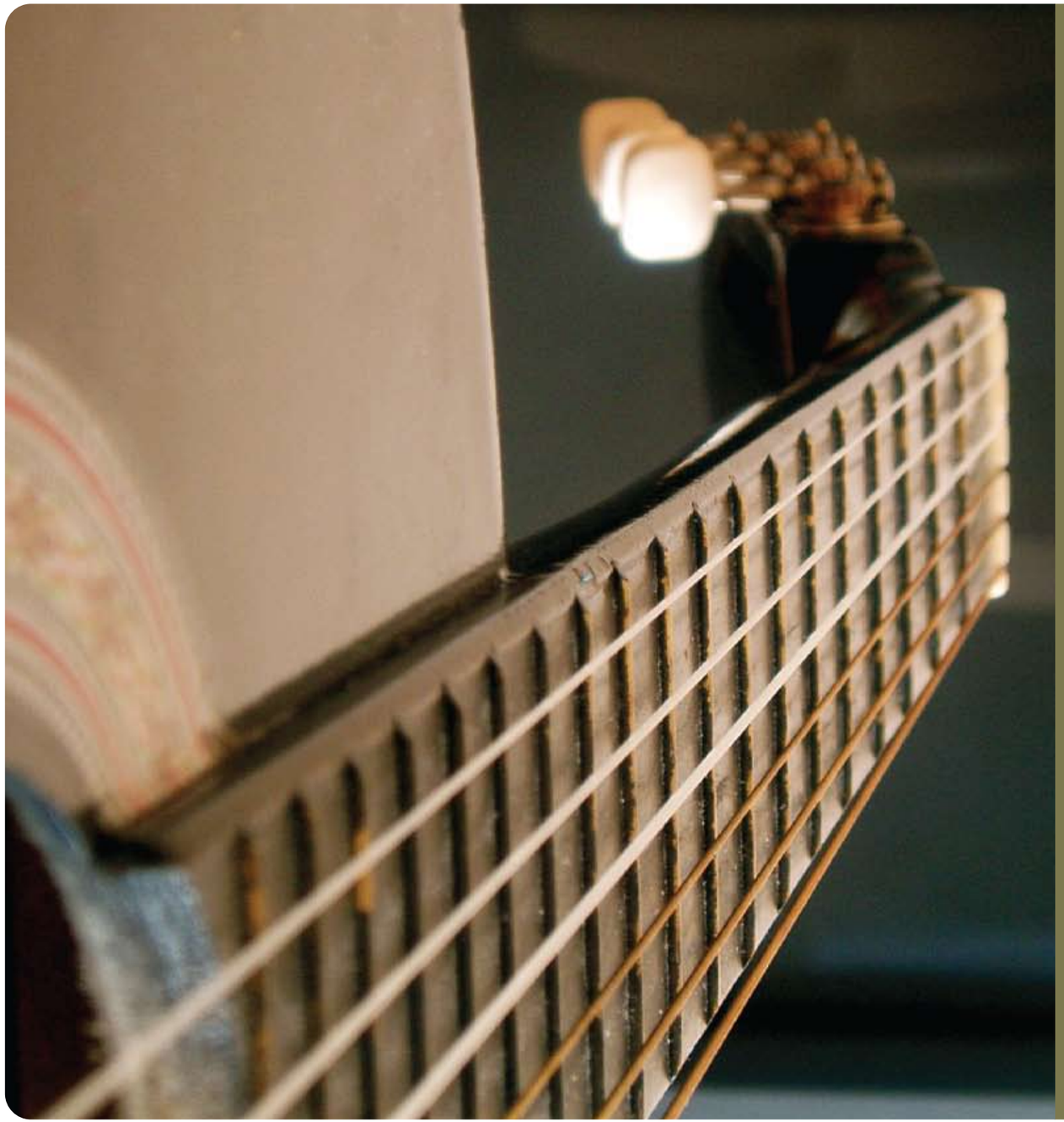

12 LIVRO "CONTOS DE NATAL DO MILLENITO Era uma vez..."
12 CORO DO CLUBE MILLENNIUM BCP
12 DANÇA
12 ESCOLA DE PINTURA
12 EVENTOS CULTURAIS / RECREATIVA
13 OUTROS EVENTOS
13 EXPOSIÇÕES
14 JOALHARIA
14 MILCENAS
14 MILCORDAS
15 MILPAUTAS - ESCOLA DE MÚSICA
15 MILRAÍZES
15 VISITAS GUIADAS

Cultura

1

2

3

4

5

1 LIVRO "CONTOS DE NATAL DO MILLENITO Era uma vez..."

Com o objectivo de animar os sócios mais jovens, o Clube decidiu lançar na época natalícia de 2007 um Concurso de Contos. Deste modo, os nossos jovens escritores foram desafiados a inventar uma história e as suas personagens. Nesta iniciativa participaram 26 sócios. O livro foi editado e enviado a todos os nossos Millenitos no Natal de 2008.

2 CORO DO CLUBE MILLENNIUM BCP

O Coro participou em 20 concertos com 960 participantes e efectuou 68 ensaios:
- Concerto de Reis na Basílica dos Mártires (Chiado), iniciativa do Sindicato dos Bancários com a presença de todos os Coros Bancários;
- Igreja de S. Sebastião, em Lisboa, inserido no 50º aniversário da Editorial Verbo;
- Abertura do Ano Judicial, na Sé de Lisboa, com a presença do Cardeal Patriarca de Lisboa;
- XVI Encontro de Coros Bancários, no Auditório do Colégio S. João de Brito;
- Fátima – Anfiteatro do Centro Pastoral Paulo VI, a convite do CPM;
- Concerto Espiritual, em Guimarães, na Igreja de S. Francisco, a convite da Venerável Ordem Terceira de S. Francisco e Solenização da Missa de Domingo;
- Concerto de Páscoa, na Igreja de Santa Catarina, em Lisboa;
- V Encontro de Coros do Convento de Santa Maria de Almoster, na Igreja do Convento de Santa Maria;
- Concerto em Manteigas, na Igreja de Santa Maria, inserido nas Festas da Cidade e Solenização da Missa de Domingo na Igreja de S. Pedro;
- Festividades em honra de Camões, Portugal e das Comunidades, no Salão de Festas da Junta de Freguesia de Santa Valha (Valpaços) e Solenização da Missa de Domingo na Igreja Matriz;
- GóisArt 2008, na Igreja Matriz de Góis, a convite da Câmara Municipal;
- Lisboa – Igreja do Beato;
- Inauguração da Sucursal Millennium bcp de Monte Redondo (Leiria), com os Grupos MilRaízes e MilCordas;
- Inauguração do Centro Comunitário Paroquial da Benedita;
- Concerto de Natal a Solo, e com acompanhamento de órgão e trompete, na Igreja do Campo Grande, a convite da Paróquia;
- Concerto de Natal, em Évora, na Igreja da Graça e, em Lisboa, na Basílica dos Mártires.

3 DANÇA

O Clube disponibilizou aos seus Associados, no final de 2008, a possibilidade de praticar dança nas instalações da sua sede, na modalidade Tango.
Foi criada uma classe com 17 praticantes que, segundo a opinião da professora argentina Miriam Nieli, têm evidenciado uma evolução muito positiva.
As aulas são compostas por exercícios de comunicação corporal, postura e dissociação, numa primeira fase, e, posteriormente, dança à volta da pista com quatro figuras pré-estabelecidas e troca de pares para comprovar que os praticantes assimilaram a técnica de movimento.

4 ESCOLA DE PINTURA

As *Aulas de Arte* tiveram a participação de alunos que iniciaram o curso na temporada 2007/08, juntamente com alunos de anos anteriores, alguns deles presentes desde o início do curso há mais de cinco anos.
Nota-se avanço e amadurecimento dos participantes mais antigos nas técnicas de pintura e desenho, alguns optando por desenvolver uma única técnica, entre as várias praticadas: desenho a carvão, lápis de cor, pastel seco, grafite, óleo, acrílico, aguarela...

5 EVENTOS CULTURAIS / RECREATIVA

NORTE

Teatro: Boa Noite Mãe, no Teatro Rivoli.

Sessões de cinema: Horton e o Mundo dos Quem; U23D; Indiana Jones; Wall E; Madagascar 2, na Lusomundo Norte Shopping.

Espectáculos: Música no Coração, Alice no País das Maravilhas, e Um Violino no Telhado, no Teatro Rivoli; A Quinta à Sexta, do MilCenas, no Auditório Clip; Adriana Calcanhoto, e My Dream, no Coliseu do Porto.

Outros: O Clube promoveu os seguintes protocolos com descontos para os Associados: Jesus Cristo SuperStar, O Principezinho; Concertos Promenade, no Coliseu do Porto.

SUL

Teatro: A Quinta à Sexta, do MilCenas, Boa Noite Mãe, e o Pequeno Polegar, no Teatro da Trindade; A Gorda - Fat Pig, e Um Conto Americano - The Water Engine, no Teatro Nacional D. Maria II; Tom e Huck, Teatro Infantil, do Grupo Animarte, A Alegre História de Portugal em 90 minutos, no Teatro Bocage.

Cinema: IndieLisboa e Indiejúnior, 5º Festival Internacional de Cinema Independente, em Lisboa.

Espectáculos: Disney on Ice - Aventuras na Disneyland e High School Musical - Ice Tour, no Pavilhão Atlântico; Madame Butterfly, ópera de Giacomo Puccini, em Aveiro, Braga, Coimbra, Leiria, Lisboa, Porto e Sta. Maria da Feira; Jesus Cristo Superstar, A Estrela, e West Side Story, no Teatro Politeama; Fungagá Mp3, no Teatro Villaret; Otango, The Ultimate Tango Show, no Porto, Braga, Guimarães, Lisboa, Coimbra e Leiria; Cavalia, tenda Big Top, em Algés; O Lago dos Cisnes, pelo Ballet Imperial Russo, em Leiria, Lisboa, Aveiro, Porto, Covilhã, Faro, Braga e Coimbra; Noite das Bruxas - Jardim Botânico da Ajuda; Mundo Maravilhoso - 9 dias de ambiente e fantasia para os mais novos, no Alto da Ajuda.

O Clube promoveu os seguintes protocolos com desconto para os Associados: Jesus Cristo SuperStar, e O Principezinho, Academia da Dança, Ai A Dança Atelier; e Aulas de Dança, na Sede do Clube.

6 OUTROS EVENTOS

. Festa de Natal, com Circo, no Porto, Lisboa, Açores, Évora, Faro e Funchal;
. Aulas de Inglês, na Sede do Clube;
. 2ª Maratona Fotográfica Digital de Mira de Aire;
. Divulgação e inscrições para o Rock in Rio 2008;
. *Workshops* – Oficina de Expressão Oral, na Sede do Clube;
. Cursos de Verão da Ciling, em Framlingham, Ashford e Taunton School, em Inglaterra;
. Utopia, Cursos de Artes Plásticas: Decorativas e Pintura;
. Casa-Museu Dr. Anastácio Gonçalves, Curso de Expressão Artística- - Desenhos de Natureza Morta a Aguarela;
. Campos de Férias: Herdade das Parchanas – Torrão; Academia de Campo – Coruche; Mizar - Fronteira - Alto Alentejo e Mesão Frio – Douro; TeenWorld - Fafe e V. N. Famalicão; Tempo de Aventura – Cadaval e Paialvo – Tomar; Campo Aventura – Óbidos; Associação para Promoção Cultural da Criança Alvito / Vairão, em Beja e Vila do Conde, respectivamente; Quinta das Malhadas – Ribatejo; Quinta da Broeira – Cartaxo; Academia Tempo Activo – Monsanto; Diverlanhoso Adventure Park - Póvoa de Lanhoso; Férias de Verão do Parque da Ciência e Tecnologia - Taguspark; Summer Clip - Porto.

7 EXPOSIÇÕES

A Exposição das *Aulas de Arte* teve lugar na Sucursal do Taguspark, em Dezembro, e as exposições anteriores foram não só uma demonstração de sentido estético, bom gosto e conhecimento técnico por parte dos participantes, mas também uma forma de dar a conhecer o trabalho dos mesmos e reconhecer o seu engenho. Foram eventos que geraram grande entusiasmo e dedicação por parte de todos e que muito dignificaram o Clube.
. Exposição Colectiva de Pintura das Associadas Maria da Graça e Manuela Mano, em Condeixa-a-Nova, no mês de Janeiro e Exposição do Museu Hermitage, em Lisboa.

6

7

8

9

10

8 JOALHARIA

A Secção de Joalharia tem vindo a diversificar a sua panóplia de eventos culturais, tendo focado a sua actividade no ensino de técnicas de ourivesaria, concretizando quatro *workshops* nas instalações do Clube, sendo três de "Moldes em Cera" e um *workshop* "Lacas Japonesas". *Os workshops* "Moldes em Cera" permitiram que os sócios participantes estivessem presentes, como "artistas" convidados, em 6 Feiras de Artesanato "Crafts & Design" do Jardim da Estrela, em Lisboa.
Efectuou-se uma visita guiada à exposição temporária no Museu Nacional de Arqueologia, em Lisboa, subordinada ao tema "O Ouro de Viana do Castelo - Da Pré-História à Actualidade".
Esteve patente a exposição anual de peças de joalharia, desenhadas e concebidas por 13 Associados do Clube, nomeadamente: Ana Barreiros, Ana Pimentel, Carla Elvira, Fock Chiu, Cristina Ferreira, Dulce Ramos, Isabel Mouga de Oliveira, Luís Miguel Pires, Maria Margarida Brandão, Natércia Serra, Maria Áurea Serra, Susana Nina e Teresa Pessanha.
O Clube facultou aos Sócios a possibilidade de aderirem a cursos de formação propostos por escolas da especialidade (*Contacto Directo e Ar.Co - Centro de Arte & Comunicação Visual*).

9 MILCENAS

O MilCenas efectuou as representações da peça "A Quinta à Sexta", da autoria e encenação de Ruaz Ramos, mercê do empenho dos elementos do grupo.
Os dias 12 e 13 de Janeiro representaram, para o MilCenas, um marco histórico, na medida em que "A Quinta à Sexta" subiu à cena na sala principal do emblemático Teatro Trindade.
Outro agradável momento deu-se no Porto para actuações no excelente auditório do Colégio Clip. A peça foi excepcionalmente bem recebida e os elementos do Grupo ficaram extremamente satisfeitos por poderem retribuir, de alguma forma, a excelente recepção tida, quer por parte dos espectadores, que teceram os maiores elogios, quer por parte dos colegas da Delegação.
Finalmente, a convite do pároco da Igreja de S. João de Deus, em Lisboa, o MilCenas efectuou as duas últimas representações da peça "A Quinta à Sexta", tendo sido no palco deste auditório que experimentámos, pela primeira vez, o sabor dos aplausos de um público que, não sendo da casa, em nada ficou a dever no calor com que nos recebeu. Com estas últimas representações, perfizemos 23 espectáculos com mais de 1500 espectadores.
Entretanto, os ensaios da nova peça tinham de começar. Uma vez mais, Ruaz Ramos assumiu a difícil tarefa de escrever essa nova peça e propôs que se iniciassem os ensaios do I Acto enquanto continuava a escrever o resto do texto dramático. Para isso, era necessário que mais Associados quisessem fazer parte do MilCenas, mas não tivemos o número de inscrições que prevíramos. O I Acto da peça está em fase muito adiantada e prevê-se para breve o início dos ensaios do II Acto, os quais decorrem às segundas e quintas na Sede do Clube.

10 MILCORDAS

Em 2008, o MilCordas fez um reforço na divulgação dos temas dos seus CDs, enviando o seu currículo a inúmeras Câmaras Municipais e outras entidades, esperando interesse com vista à realização de espectáculos.
Tivemos algumas actuações das quais se destaca a que foi realizada em Julho, no Barreiro, que teve o apoio da Câmara Municipal, no Jardim do Parque Catarina Eufémia. Perante uma boa centena de espectadores e convidados, o Grupo teve uma excelente actuação com largos aplausos e muitos elogios, tendo no final vendido vários CDs "Fantasias". De realçar também o espectáculo em Monte Redondo, Leiria, na inauguração da Sucursal do MillenniumBCP, onde actuaram também o Grupo MilRaízes e o Coro do Clube Millennium bcp.
Em Novembro, com a colaboração da Câmara Municipal da Lourinhã e a Direcção da ACRD do Lugar das Matas, actuámos numa sala cheia de atentos e interessados espectadores que, no final, nos dispensaram um longo e forte aplauso.

11 MILPAUTAS - ESCOLA DE MÚSICA

30 Alunos frequentaram a Escola na aprendizagem de viola ou guitarra clássica, violino e guitarra portuguesa. Tem havido bastante interesse da parte dos jovens alunos, e de seus pais, continuando a manifestar o desejo de atingir um bom nível musical. A Escola continua aberta para acolher mais Associados que queiram tornar-se bons instrumentistas.

12 MILRAÍZES

O MilRaízes continuou, com dignidade e perseverança, a falar das Origens, das Raízes e da Tradição, de uma forma eloquente e graciosa, contando uma história do passado, cenas da vida de Lisboa, danças, cantes e descantes, desgarradas, pregões, bailaricos com zaragatas, vivências dos que nos antecederam.
Encontrou um formato de apresentação feliz e a sua leveza e encadeamento, chegaram facilmente a diversos tipos de público. Estivemos nas seguintes localidades:
- Portel, a convite da Câmara Municipal, com espectáculo onde colaboraram os grupos MilCantos e o MilFados;
- Fial (Aveiro), a convite do Rancho Folclórico, para comemorar mais um aniversário desse grupo, elemento da Federação do Folclore Português;
- Frazoeira (Ferreira do Zêzere), a convite da Associação Frazoeirense, acompanharam-nos o MilCantos e o MilFados;
- Sardoal (Ribatejo), a convite da Câmara Municipal, com a presença do MilCantos e do MilFados;
- Benedita (Alcobaça), a convite da Rádio Benedita, para a entrega dos prémios às figuras locais. Esteve presente o MilFados;
- Fiartil (Feira do Artesanato do Estoril), para a qual o grupo tem sido convidado com regularidade;
- Monte Redondo (Leiria), na inauguração da Sucursal do Millennium bcp, com a participação do Coro do Clube MBCP e do MilCordas;
- Caranguejeira (Leiria), a convite da Sucursal do Millennium bcp, a fim de colaborarmos com as Associações locais;
- Fórum Lisboa, a convite da fadista Raquel Tavares para a promoção do seu CD "Bairro". Coube ao MilRaízes, com os pregões de Lisboa abrir o espectáculo.
Podemos concluir, com grande satisfação, que o desempenho das actuações do MilRaízes esteve ao nível do que era esperado, contribuindo deste modo para difundir com todo o mérito o Banco MillenniumBCP bem como o Clube que representa.

13 VISITAS GUIADAS

NORTE

. Cenário do Espectáculo "O Café", no Teatro Nacional S. João, no Porto.

SUL

Visitas efectuadas:
. Convento dos Cardaes e Igreja (Sec. XVII);
. Percurso Histórico: O Regicídio de 1908 - "Três Tiros que Abalaram a Monarquia";
. Exposição do Museu Hermitage, em Lisboa;
. Casa de Santa Maria, em Cascais.

11

12

13

Cultura

por que não enriquecer os seus conhecimentos?

Secção	Seccionista
Act. Culturais Diversas	Francisco Zuzarte / José Sousa Miranda
Artes Plásticas	Francisco Zuzarte / Maria José Carneiro
Coro do Clube MBCP	Carlos Mega / Fernando Matos / José Teixeira
Curso Introdução à Arte	José Sousa Miranda
Exposições	Rita Viegas
Informática	Nuno Alves / João Videira
Joalharia	Maria Áurea / Isabel Oliveira
MilCantos	Iva Vieira
MilCenas	Ruaz Ramos
MilCordas	Rogério Waldemar / Carlos Botto
MilFados	António Queiroz
MilPautas	Rogério Waldemar
MilRaízes	Iva Vieira
Recreativa	Francisco Zuzarte / José Sousa Miranda

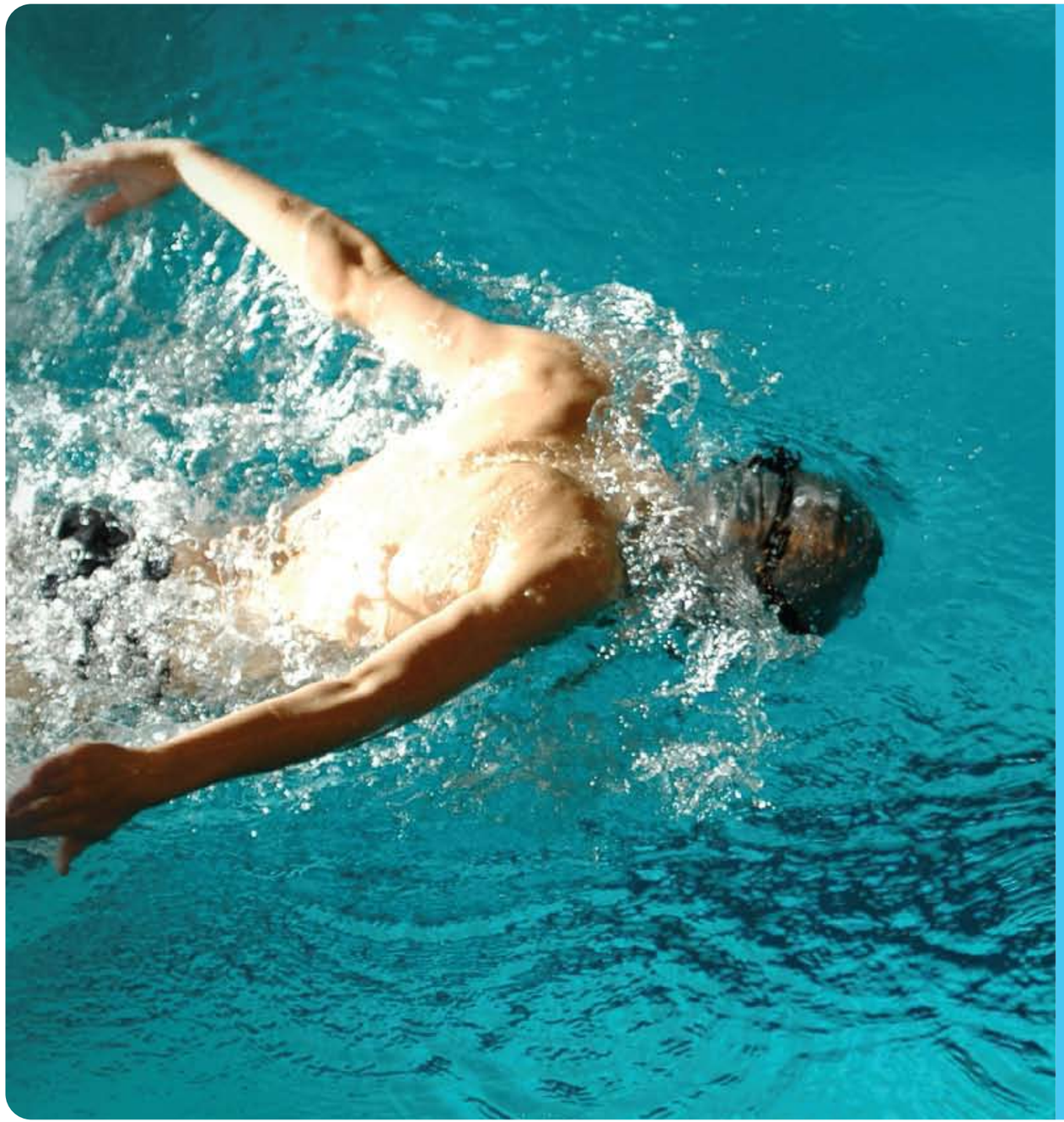

20 OS NOSSOS CAMPEÕES
20 ANDEBOL
20 ATLETISMO
21 AVENTURA
21 BASQUETEBOL
22 BTT COMPETIÇÃO
22 BTT PAÍS
22 CAMINHADAS
23 CANOAGEM
23 CARROS ANTIGOS
23 FUTSAL
24 GINÁSTICA
24 GOLFE
25 HEALTH CLUBS
25 JUDO
25 KARTING
26 KING
26 MERGULHO
26 MONTANHISMO
26 MOTOCICLISMO
27 NATAÇÃO
27 NATAÇÃO - ÁGUAS LIVRES
27 ORIENTAÇÃO
27 PESCA
28 POOL
29 SQUASH
29 SKI AQUÁTICO
29 TÉNIS
30 TÉNIS DE MESA
31 TIRO AOS PRATOS
31 TIRO DE PRECISÃO
32 TODO-O-TERRENO
32 TRIATLO
32 VELA
33 VOLEIBOL FEMININO
33 VOLEIBOL MASCULINO
33 XADREZ
33 YOGA

Desporto

1

2

3

1 OS NOSSOS CAMPEÕES

CANOAGEM:
. Dupla João Formigal/Jorge Canhão vencedora absoluta na categoria de Turismo no V Grande Prémio de Kayak de Mar;
. Millenitos Campeões Regionais 2008 na categoria Torneios Abertos.

FUTSAL:
. Equipa "Foot Team" Campeã Nacional do II Campeonato Nacional de Futsal.

GOLFE:
. Álvaro Dinis Campeão do Torneio da Ordem de Mérito 2008.

KARTING:
. Clube Millennium bcp conquistou a Taça InterTroféus (TIT);
. Pedro Figueiredo sagrou-se Campeão Nacional de Karting 2008 do Clube Millennium bcp.

KING:
. David Mina venceu o III Campeonato Interno de King.

NATAÇÃO:
. João Silva sagrou-se Campeão Nacional em Águas Abertas.

ORIENTAÇÃO:
. Fernando Feijão venceu a Taça de Portugal de ORI-BTT.

PESCA:
. Clube Millennium bcp sagrou-se Campeão Nacional de Mar (individual e colectivamente).

POOL:
. Pedro Correia vitorioso no IV Open da Zona de Lisboa;
. João Fonseca sagrou-se Campeão do 3º Torneio Individual da Zona Centro/Setúbal;
. Hélder Monteiro Campeão Nacional Bancário 2008 de Pool Bola 8 e da I Liga Interna Norte de Pool Bola 8;
. Eduardo Palma sagrou-se Campeão da Liga Interna de Pool.

SKI AQUÁTICO:
. Inês Azarujinha sagrou-se Campeã da Prova de Slalom do Ski Clube do Alentejo.

TÉNIS:
. Dupla José Maria Santiago/José Teixeira da Silva venceu a Business Tennis Cup na categoria de Pares Masculinos.

TIRO:
. Manuel Bedino venceu a disciplina Carabina de Precisão da 2ª Prova do Torneio de Regularidade do INATEL.

XADREZ:
. João Pacheco venceu o Campeonato do SBSI de Xadrez;
. Artur Rosário o VI Torneio Interno de Xadrez.

2 ANDEBOL

NORTE

Esta modalidade movimentou, ao longo do ano, cerca de 24 atletas que realizaram dois treinos semanais de uma hora e meia. Aos filhos dos nossos Associados foi proporcionada uma parceria com alguns clubes do Norte onde poderão dar os primeiros passos na aprendizagem da modalidade.
Em termos competitivos, conquistámos o segundo lugar no Campeonato Distrital e o quarto lugar no Campeonato Nacional nas provas organizadas pelo INATEL. Durante o Verão, participámos em vários Torneios (Veteranos Estarreja, Internacional Maia Cup, 48 Horas de Andebol de Praia e o das Flores na Madeira) tendo a Equipa de Veteranos obtido o 1º Lugar. De salientar que, no Torneio Internacional Maia CUP, o atleta Amadeu Campos obteve o troféu de Melhor Jogador Masculino do Torneio.

3 ATLETISMO

NORTE

A secção de Atletismo manteve um ritmo de crescimento quer em resultados, quer em participações. Apostámos, essencialmente, na participação dos torneios e campeonatos organizados pelo INATEL e, de forma selectiva, em diversas corridas promovidas por organizações particulares. Ao nível da participação das provas do INATEL, os resultados foram os seguintes:

. Campeões Distritais: António Valente (Peso-Disco); Carvalho Ferreira (Peso-Disco-Dardo); Duarte Pignatelli (Peso-Disco-Dardo); José Caetano (5.000m-Corta-mato); Manuel Cândido (100m-400m); Pedro Franco (Estrada); Firmino Nogueira (5.000m-Estrada);
. Campeões Nacionais: António Valente (Peso-Dardo); Duarte Pignatelli (Peso); Manuel Cândido (100m-200m);
. Vice-Campeões Nacionais: Carvalho Ferreira (Disco-Dardo); José Caetano (5.000m); Manuel Cândido (400m).
Além das provas acima referidas, tivemos a participação de diversos atletas não inscritos no INATEL que marcaram presença em alguns eventos particulares tais como: Meia-Maratona Viana do Castelo; Meia-Maratona da Nazaré; Meia-Maratona de Lisboa e Meia-Maratona e Maratona do Porto, além das corridas efectuadas em todo o País.

SUL

A secção de Atletismo e o seu grupo de extraordinários e dedicados atletas foi ao longo deste ano, e mais uma vez, a modalidade embaixadora que mostrou o nome do Clube de Norte a Sul do País. Participámos em mais de 60 provas, desde maratonas, meias-maratonas e outras mais curtas mas igualmente importantes, algumas verdadeiros marcos no calendário nacional. Nas Ilhas, corremos a prova dos Reis na Ilha do Pico onde já somos presença habitual e onde sempre nos recebem de forma galharda. Os nossos habituais atletas continuaram a melhorar os seus tempos, especialmente ao nível das maratonas, a prova rainha do atletismo, e também nas meias-maratonas obtivemos alguns dos melhores tempos da época.
Nas provas do INATEL o nosso grande campeão dos 10 Km em Pista voltou a sê-lo. O número de interessados na prática desta modalidade continuou a crescer e apareceram algumas boas surpresas.

4 AVENTURA

No panorama da modalidade, a época foi a mais marcante com a presença de entre 3 a 5 equipas na Taça de Aventura. Mais relevante, dir-se-á, foi ter-se conseguido mais presenças nos pódios, isto se pensarmos que são bancários a disputar provas físicas, técnicas e tácticas exigentes, contra equipas com atletas mais jovens e também equipas militares.
É de assinalar a galhardia dos nossos atletas que, em provas físicas com duração de 18 horas em fim-de-semana, levam o seu empenho ao limite.

Provas e Classificações:

- Alto Tâmega (Montalegre/Chaves): Clube Millennium bcp 1 - 3º lugar Elite Mista;
- Idanha-a-Nova: Clube Millennium bcp 5 - 2º lugar Elite Mista; Clube Millennium bcp 1 - 3º lugar Elite Mista; Clube Millennium bcp 2 - 3º lugar Elite Masculina;
- Odemira - Clube Millennium bcp 2 - 3º lugar Elite Masculina;
- Serra da Freita - Clube Millennium bcp 2 - 2º lugar Elite Masculina;
- Torres Vedras - Clube Millennium bcp 2 - 3º lugar Elite Masculina.

Classificações Finais:

- Clube Millennium bcp 1 - 6º lugar Elite Mista;
- Clube Millennium bcp 2 - 3º lugar Elite Masculina;
- Clube Millennium bcp 3 - 4º lugar Aventura;
- Clube Millennium bcp Porto - 7º lugar Aventura.

5 BASQUETEBOL

NORTE

Esta actividade conta com cerca de 20 atletas. Venceu o Campeonato Distrital Porto do INATEL na época 2007/08 e obteve o 2º lugar a nível nacional.
A nova época teve início em Setembro com treinos no Pavilhão Municipal de Coimbrões. Além da competição, a actividade visa permitir aos Associados a prática regular desta modalidade.

4

5

6

7

8

6 BTT COMPETIÇÃO

A Secção BTT Competição teve um ano de reduzida actividade muito por força do mau momento que se vive no País no que se refere a esta modalidade, na vertente *cross-country*. Ainda assim, nas poucas provas onde participámos, o resultado foi francamente positivo.
Destacam-se o sexto lugar de Nuno Salgado na prova disputada na região de Palmela e, acima de tudo, o resultado esmagador no *cross-country* do Barreiro, no qual dois atletas do Clube venceram categoricamente as suas respectivas classes: Ulisses Nascimento no Contra-Relógio Individual e Nuno Prazeres nos Veteranos, registando-se ainda um segundo e um sexto lugar.
Nos iniciantes, Ulisses Nascimento venceu o Contra-Relógio Individual, ocupando Pedro Prazeres o segundo lugar no pódio. Nos Veteranos B Nuno Prazeres ganhou, e nos Veteranos A Nuno Salgado terminou em 6º, muito afectado pelos azares mecânicos que assombraram toda a sua prova.
Pelos motivos expostos, a Secção BTT Competição irá suspender as suas actividades integrando-se na Secção BTT País que ganhará com o facto um ligeiro incremento nos seus objectivos competitivos. As duas vitórias com que nos despedimos são, por isso, dedicadas ao esforço daqueles que directa ou indirectamente contribuíram para manter bem vivo o espírito da competição em BTT no nosso Clube.

7 BTT PAÍS

O ano 2008 representou um momento de consolidação. Fruto da necessidade de contracção orçamental, o número de eventos foi substancialmente reduzido. Todavia, foi possível concentrar esforços em acções com elevado grau de aceitação, o que motivou uma média de participação bastante interessante.
Os 13 eventos realizados contaram com um total de 57 diferentes Associados sendo que, somando-se todas as presenças, se chega ao número interessante de 126 participações, valor que resulta numa média de cerca de 10 Associados por evento.
Destaca o numeroso contingente de 18 atletas que se deslocou a Vendas Novas por ocasião do sempre excelente Trilhos e Courelas, e, fechando o ano com chave de ouro, as 20 inscrições na chuvosa e lamacenta Maratona de Canha, disputada em Dezembro.
Do ponto de vista competitivo, houve alguns resultados dignos de nota: quarto e quinto lugares na Maratona de Benavente e oitavo lugar por equipas nas muito exigentes e competitivas 24 horas de Lisboa.

AÇORES

A 23 de Novembro deu-se a primeira prova de Resistência da Ilha de S. Miguel, "Açores 4H BTT Furnas & Companhia", consistindo em dar o maior número de voltas a um circuito de 3.300 metros, delimitado pela pitoresca freguesia das Sete Cidades, junto à famosa Lagoa das 7 Cidades, tendo o evento contado com a presença nunca antes atingida de 104 "BTTistas". Participaram no evento 2 ciclistas do Clube Millennium bcp: Rui Silva e Adriana Medeiros que, formando equipa, terminaram em 6º lugar, no Grupo das Equipas Mistas, com 25 voltas ao circuito e cerca de 83 km efectuados. Apesar do mau tempo, o evento foi um sucesso absoluto, ficando no final no ar a pergunta: "Para quando a próxima?".

8 CAMINHADAS

Na sua maioria, as caminhadas foram realizadas às terças-feiras no Parque de Monsanto, especialmente direccionadas para os reformados. O número de participantes foi, em média, de dez por evento. Aos fins-de-semana, andámos por Lisboa a caminhar e a olhar a Cidade, e, em Alfama, nas vésperas do Santo António, numa caminhada de boa memória para todos os que nela participaram.
Todos estes eventos foram iniciativa nossa, mas estivemos também noutras caminhadas, iniciativa de outras entidades. Caminhadas realizadas:
Parque Florestal de Monsanto, Montemor-o-Novo, região do Sobral de Monte Agraço, Ponte de Lousa, região da Arrábida, região de Torres Vedras, zona de Cascais, Oeiras (integrada no ciclo "Mexa-se na Marginal"), Lisboa, nas zonas do Lumiar, Ameixoeira, Alfama, Príncipe Real e Alcântara.

9 CANOAGEM

A época 2008-2009 ficou marcada pela consolidação das suas actividades regulares.
A organização da 5ª edição do Grande Prémio de Kayak de Mar do Clube Millennium bcp, em parceria com a Federação Portuguesa de Canoagem, e, pela primeira vez, com o apoio das autarquias de Cascais e Oeiras numa prova oficial de Kayak de Mar, que reuniu cerca de 400 participantes nacionais e estrangeiros na vertente competitiva e de Turismo Náutico.
Mantêm relevância as escolinhas de Canoagem do Clube onde os Associados mais jovens têm a possibilidade de desfrutar da prática de uma especialidade olímpica. Os nossos Millenitos atingiram níveis muito satisfatórios na especialidade de pista, participando activamente nos campeonatos regionais e nacionais da especialidade.
No Turismo Náutico, a participação em vários eventos nacionais, onde se destacam as actividades no Tejo e Douro Internacional, assim como a já famosa travessia à Berlenga.
De destacar as acções de apoio e segurança aos nadadores participantes nas provas de natação (travessias: Alqueva, Travessia Bessone Bastos, Setúbal, Travessia Berlenga-Peniche).
A secção de Canoagem do Clube funciona regularmente em dois pólos náuticos: Porto de Recreio de Oeiras e Complexo Desportivo do Jamor.
Durante o ano, cerca de 60 Associados participaram nas acções de iniciação e de dinamização da modalidade.

Resultados de Realce:

· João Rolla (cadetes): Campeão Nacional e Regional de Torneios Abertos e Campeão Distrital de Torneios Abertos;
. Micaela Rolla (Infantis): Vice-Campeã Nacional de Torneios Abertos e Campeã Regional de Torneios Abertos;
. Patrícia Herdeiro / Micaela Rolla (Infantis): Medalha Bronze Campeonato, Nacional de Velocidade k2 500mts e Campeãs Distritais Santarém;
. João Vilaça e José Frazão (Vet. A): Campeões Regionais de Maratona, Campeões Regionais de Kayak de Mar, Medalha de Prata na Taça de Portugal de Kayak de Mar, Medalha de Bronze no Campeonatos Nacional de Kayak de Mar e Medalha de Bronze no Campeonato Nacional de Martonas;
. João Vilaça (Vet. A): Vice-Campeão Regional de Fundo, Medalha de Bronze Campeonato Regional de Maratonas;
. Pedro Rolla (Infantil): Campeão Regional Torneios Abertos;

9

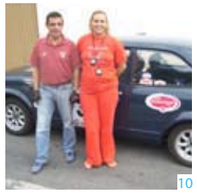
10

11

. Rodrigo Machado (Infantil): Vice-Campeão Regional Torneios Abertos;
. Patrícia Herdeiro (Infantil): Vice-Campeã Regional de Torneios Abertos;
. Pedro Herdeiro (Menores): Pódio Regional.

10 CARROS ANTIGOS

Veloso Amaral, Miguel Fernandes, João Peixoto, João Marques e Luís Mendonça são os Associados pilotos do Clube que participaram em diversas provas de rali e de velocidade, em carros antigos, realizadas de norte a sul do País ao longo do ano. De salientar, nas provas de velocidade, os vários pódios alcançados pelo Veloso Amaral que corre num impecável Himp de 1965.

11 FUTSAL

NORTE

Em 2008, foram várias as equipas que participaram nas competições promovidas pelo Sindicato dos Bancários do Norte, pelo INATEL e no II Campeonato Nacional de Futsal do Clube Millennium bcp.

Principais Resultados:

- A equipa "BcpGrupo" quedou-se na 8ª posição na fase de apuramento do XXXII TNIFS (Torneio Nacional Interbancário de Futsal - SBN), tendo atingido os quartos-de-final do II Campeonato Nacional de Futsal do Clube MBCP sendo eliminada pela equipa "Challenge" que se sagrou Campeã Norte;
- A equipa de "Coimbra" participou no TNIFS, tendo sido eliminada na final distrital; no II CNF do Clube MBCP foi a 4º classificada da Zona Norte e considerada Equipa Revelação; Torneio da Câmara Municipal de Coimbra - 5º Classificado; Torneio Futebol 7 - 3º Classificado do Grupo;

12

13

- Os "Footsie 2006" participaram apenas no II CNF do Clube MBCP. Apuraram-se em 3º lugar para os quartos de final, mas foram derrotados pela equipa de Coimbra;
- A equipa de Veteranos "Os Galácticos" participou no XXXII TNIFS; X Torneio Nacional Interbancário de Futsal/Veteranos/SBN e no II CNF do Clube MBCP;
- A "Millennium BCP Braga" participou nas provas: XXXII TNIFS e no II CNF do Clube MBCP;
- A equipa de Aveiro "MBCP Pára e Chuta" participou no XXXII TNIFS e no II CNF do Clube MBCP;
- A equipa "Vintage" (BCPGrupo) não conseguiu revalidar o título do ano anterior ao quedar-se na 2ª posição no X TNIFS de Veteranos (Fase Norte - SBN), averbando a sua única derrota contra os "Pernetas" (Vila Real) que se sagraram os Campeões Norte.

SUL

O ano de 2008 iniciou-se com o XXXII TNIFS, tendo o Clube apoiado seis equipas, sendo cinco da zona de Lisboa e uma do distrito de Beja. Quase em simultâneo, iniciou-se o II CNF Clube MBCP, com a participação de 35 equipas, 22 das quais da nossa Delegação, sendo 12 da zona da Grande Lisboa, 6 do Centro e Sul e 4 em representação das Regiões Autónomas da Madeira e dos Açores com duas equipas cada uma, tendo a equipa "Foot Team" conquistado o Título da Zona Sul/Centro e Ilhas e o Título Nacional.
Na X Edição do TNIFS, na categoria de Veteranos, marcaram presença 4 equipas do Clube. Na XX Edição do Torneio Bola de Prata, organizado pela CGD, participaram 2 formações do Clube MBCP.
O Clube dentro da sua política de descentralização, continua a dar apoio à equipa formada na Marinha Grande.
Em resumo, 2008 foi uma vez mais um ano de grande actividade no Futsal, com o envolvimento de centenas de sócios em vários eventos.

AÇORES

O Clube conquistou o 3º lugar, participando pela primeira vez no Torneio de Futebol 7 do Grupo de Futebol dos Funcionários da Secretaria Regional da Habitação e Equipamentos, em São Miguel, entre Fevereiro e Abril de 2008. Contudo, o mais importante foi o encontro entre colegas de várias sucursais do MillenniumBCP, em São Miguel, e alguns sócios do Clube na prática do desporto e na convivência de várias gerações de bancários.

12 GINÁSTICA

SUL

A prática desta actividade está a cargo do professor Carlos Oliveira que, com a sua habitual boa disposição, administra aos participantes um conjunto variado de exercícios que fortalecem as suas capacidades físicas e mentais, num ambiente divertido e agradável. Esta prática desportiva tem contribuído, em muito, para a manutenção da boa forma física e bem-estar geral dos praticantes, tornando-os mais aptos na sua vida profissional e pessoal.

13 GOLFE

No sétimo ano de actividade golfista no Clube, realizou-se a 6ª Ordem de Mérito do Clube Millennium bcp. Este campeonato, composto por seis provas disputadas em seis campos, teve torneios em Ribagolfe, Campo Real (Torres Vedras), Santo Estevão, Montebelo (Viseu), Vila Sol (Quarteira) e Bom Sucesso (Óbidos). Todas estas provas contaram com elevada participação de sócios, familiares e convidados.
Mais uma vez, a exemplo do ano transacto, cada uma destas provas teve vencedores distintos: Maria Agostinha Teixeira (Ribagolfe), Álvaro Dinis (Campo Real), Luís Costa (Santo Estevão), Maria Purificação Santiago (Montebelo), Francisco Barradas (Vila Sol) e Noé Oliveira (Bom Sucesso).
O vencedor da Ordem de Mérito de 2008 foi Álvaro Dinis, que sucede na galeria de campeões do Clube a António Pedrosa (2003), José Romão Eusébio (2004), Carlos Felício (2005) e Luís Fernandes (2006 e 2007). Em segundo e terceiro lugares desta Ordem de Mérito posicionaram-se, respectivamente, Filipe Correia e Noé Oliveira.
Como habitualmente, o Clube participou também em provas de equipa, nomeadamente no Inter Clubes Sem Campo, com uma equipa constituída por 6 jogadores, no Expresso BPI Golf Cup com 3 equipas de 4 jogadores cada e no Sport TV/CGD - World Corporate Golf Challenge, com 2 equipas de 4 jogadores cada. Nestas duas últimas competições obtivemos excelentes participações, com uma vitória numa das eliminatórias regionais, sem contudo se lograr obter um lugar nas finais nacionais.

14 HEALTH CLUBS

NORTE

Os acordos e protocolos que o Clube tem vindo a realizar ao longo dos anos com as várias empresas de Health Clubs desta região, ofereceram em 2008 aos nossos mais de 1200 Associados condições excepcionais de participação. O Clube continua a contactar outras empresas, principalmente nas localidades fora do Grande Porto, com a finalidade de oferecer ao universo dos nossos Associados as melhores condições na prática desta modalidade.

SUL

A actividade desenvolvida em 2008 baseou-se em 22 protocolos estabelecidos entre Health Clubs e o Clube Millennium bcp e nos quais participaram aproximadamente 1800 Associados.
Estes protocolos visam a prática do exercício físico, tendo sempre em conta a localização geográfica dos nossos Associados a fim de lhes poder proporcionar um estilo de vida mais saudável.

15 JUDO

A actividade da secção de Judo ao longo deste ano, centrou-se exclusivamente na parceria que efectuámos com a Academia de Judo Pedro Soares, dando enfoque particular à formação, tendo um efectivo de 4 judocas Associados no seio de 30 atletas da Academia.

16 KARTING

O 7º Campeonato Nacional de Karting do Clube Millennium bcp desenvolveu-se em torno do aprimorado sistema de provas que constitui um factor de distinção entre os vários campeonatos desenvolvidos a nível nacional e que mais uma vez esteve na raiz de uma conquista brilhante para as cores do Clube: a terceira vitória na Taça Inter-Troféus.
As 10 corridas foram realizadas nos kartódromos da Batalha (Euroindy), Fátima (Funpark) e Vila Nova de Paiva. A época acabou por ficar caracterizada por um excelente Campeonato Interno, chegando-se à nona prova pontuável com uma indefinição em quase todos os lugares da classificação geral, tendo o primeiro lugar do pódio acabado por ser partilhado *ex aequo* pelo Pedro Figueiredo e pelo Miguel Ramada, ficando o Pedro, após o desempate previsto no Regulamento, com o título de Campeão.
Refiram-se alguns dados estatísticos de interesse: 61 Associados inscritos no Campeonato; 344 participações no total das dez provas realizadas; 35 participantes em média por evento. O pódio ficou assim determinado: 1º Pedro Figueiredo 475; 2º Miguel Ramada 475; 3º Nuno Rosa 458.
Nos Troféus, a Equipa Oficial do Clube Millennium bcp participou nas provas mais importantes do calendário kartistico para empresas e troféus de resistência, tendo obtido resultados de relevo nos seguintes eventos: "Troféu Euroindy", 7º lugar em 21 equipas; "Troféu Empresas do Kartódromo de Fátima" em 4º lugar.
A 7ª Edição da Taça Inter-Troféus (TIT) de Karting foi organizada no Kartódromo de Fátima (Funpark) e a equipa oficial do Clube conquistou a terceira vitória neste troféu dos troféus. Depois de 3 vitórias em 7 edições realizadas, sendo as duas últimas consecutivas, resta-nos sonhar pelo próximo ano e poder voltar a alinhar para arrancar a terceira e decisiva vitória que daria ao Clube o direito de arrecadar o tão almejado e ambicionado Troféu.

AÇORES

A equipa do Clube Millennium bcp Açores participou no Troféu Karting ACSport Açores 2008 composto por 6 provas, dignificando e patenteando bem a marca Millennium BCP entre as 10 equipas participantes, ficando o Clube em 5º lugar. Foi uma jornada muito agradável, com muito público presente e com uma boa divulgação nos meios de comunicação social. Em jeito de balanço, a época agora terminada veio confirmar a grande evolução da equipa do Clube Millennium bcp, muito respeitada pelos nossos adversários, dignificando e promovendo o nosso "Clube e a Marca BCP".

MADEIRA

O Clube Millennium bcp esteve presente no Troféu Regional de Karting Amador 2008 (7 provas), no qual participaram 4 Associados.

14

15

16

17

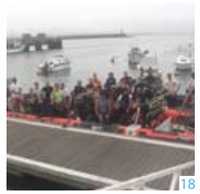
18

19

20

17 KING

O Clube Millennium bcp organizou o III Torneio de King com a participação de 23 Associados que, durante as 5 jornadas, demonstraram, em ambiente de convívio e confraternização, as suas potencialidades. Nas instalações do Clube, e após as cinco jornadas, foram distribuídos os prémios num salutar e agradável convívio.
Os destaques vão para David Mina, que se sagrou campeão, e Américo Pereira que se classificou em 2º lugar na Final Nacional do II Campeonato Interbancário de King.

18 MERGULHO

NORTE

A Secção de Mergulho da Zona Norte destacou-se em 2008 pela formação de novos Mergulhadores, contando cada vez mais com a presença de pais e filhos(as).
Realizámos 405 mergulhos distribuídos pelos Exames de Mar e do Encontro Nacional. Desenvolvemos 4 cursos de iniciação à prática do mergulho, 4 cursos de especialidades e um curso de P3, nível elevado de mergulhadores guias.
Formámos assim, 54 novos mergulhadores das diferentes especialidades e federámos cerca de 60 mergulhadores na Federação Portuguesa de Actividades Subaquáticas (FPAS) por via do Clube Millennium bcp, com vantagens para os nossos Associados.
Houve uma forte presença no evento anual, que mais uma vez provou o sucesso do encontro dos Mergulhadores do norte e do sul do País.
Pela primeira vez ficaram os Associados com um registo dos seus cursos e dos primeiros mergulhos de mar.

SUL

Realizaram-se uma série de iniciativas que confirmaram o Mergulho como uma modalidade de sucesso a nível nacional.
É cada vez maior o número Associados mergulhadores credenciados que pretendem consolidar os conhecimentos adquiridos no curso básico de mergulho (Open Water). Foram inúmeras as actividades desenvolvidas para os Associados de todas as idades: desde os Baptismos de Mergulho em Piscina (para as crianças a partir dos 7 anos), a Baptismos de Mar (para crianças a partir dos 12 anos) e aos cursos mais avançados, de Nitrox e de Resgate e Salvamento, passando pelas saídas de Mergulho.
Destaque para o 3º Encontro Nacional de Mergulho em Peniche, que juntou muitos Associados Mergulhadores do Norte e Sul do País, para desfrutar das magníficas águas das Berlengas e dos Farilhões.
Estabeleceram-se novos protocolos com várias empresas que prestam serviços de mergulho.
Podemos reafirmar que o princípio de "desfrutar do oceano em segurança" continua a ser o primado em todas as nossas realizações. Para além da certificação de novos mergulhadores, apostámos também nas actividades para os mais novos.

19 MONTANHISMO

Ao longo de 2008 foram organizadas três Marchas Pedestres com vista à participação dos Associados e dos seus familiares e amigos. As localidades escolhidas para esses eventos foram as que ofereciam, na oportunidade, as melhores condições para uma boa caminhada, quer a nível de percurso, quer a nível das paisagens. Ponte de Lima, Serra de Arga e Fafe foram as localidades que mereceram essa distinção, tendo cada uma delas uma participação média de 40 caminheiros.

20 MOTOCICLISMO

Previa-se que a afluência não fosse muita, o que infelizmente se veio a verificar. Apenas um passeio se proporcionou fazer, em Setembro, à linda região que circunda Braga. Sempre ajudado pelo Paulo Rito, Abel Correia e Jorge Figueiredo (pessoal que "jogava" em casa), lá se preparou um passeio com a habitual receita.
Temos ainda a destacar a Caravana Pela Felicidade II que levou, mais uma vez, muitos géneros ao Refúgio Aboím Ascenção. Esperemos que esta ajuda continue e que se consiga mais em 2009.
O José Rebelo participou nos Moto Ralis e deixou a sua marca, estando já um autêntico "pro" nestas andanças. Vamos desafiá-lo para preparar um Moto Rali só para os Associados do Clube.

21 NATAÇÃO

Dando sequência à sua actividade, a Secção de Natação Sul procedeu à renovação e angariação de novos protocolos de cooperação com diversas entidades e Clubes de Natação da Zona da Grande Lisboa que ministram aulas de natação, na vertente de ensino e de aperfeiçoamento, proporcionando assim a todos os sócios do Clube, e em especial aos seus familiares mais jovens, o acesso à prática e ensino da natação com monitores em condições vantajosas.

22 NATAÇÃO - ÁGUAS LIVRES

A equipa de Natação do Clube Millennium bcp participou em 3 grandes Torneios de Natação Pura para Masters em piscina.
Os nadadores João Silva, Jorge Fernandes e Fernando Serra, estiveram presentes no Torneio Nacional de Inverno em Ponte da Barca, no V Troféu "Cidade Caldas da Rainha" e nos X Campeonatos Nacionais de Masters que tiveram lugar em Faro.
Destacam-se as classificações da competição mais importante da época obtidas nos Campeonatos Nacionais de Masters: João Silva conquistou 4 Títulos de Campeão Nacional nas provas de 100 Livres, 100 e 200 Bruços e 200 Estilos.
Quanto à vertente de Águas Abertas, a equipa do Clube teve também um comportamento muito positivo. Pela primeira vez, a Federação Portuguesa de Natação organizou o I Campeonato Nacional de Masters em Águas Abertas, tendo João Silva conseguido o Título de Campeão Nacional no Escalão 45-49 anos.
Participámos, ainda, em 15 provas de mar/rio (Costa de Caparica - 1 , Circuito do Algarve - 7, Zêzere - 2, Sesimbra - 1, Sado - 2 e Lisboa - 2), tendo, em todas elas, um ou mais nadadores subido ao pódio.
De entre todas as provas, é de destacar o João Silva que foi Campeão do Circuito do Algarve no Escalão I ao vencer 4 das 7 etapas do Circuito.
Este evento funciona como um "campeonato", somando pontos conforme a sua classificação em cada uma das provas, teve a presença de 7 nadadores do Clube que participaram nas diferentes etapas: João Silva, Fernando Serra, Jorge Fernandes, Isabel Fernandes, João Simões, Paulo Calejo e Humberto Rosa.

23 ORIENTAÇÃO

Fernando Feijão destacou-se este ano ao sagrar-se vencedor da Taça de Portugal de Ori-BTT no escalão H50, mercê de uma grande regularidade nas 14 provas que constituem a Taça de Portugal em Ori-BTT.
2008 Permitiu ao Clube consolidar a sua presença nas provas que constituem o calendário da Taça de Portugal de Orientação em BTT, bem como no Campeonato Nacional. A secção de orientação conta

21

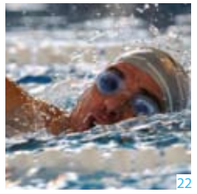
22

23

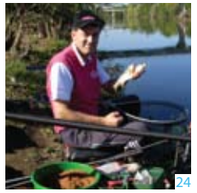
24

com 68 atletas Associados inscritos que participam com alguma regularidade nas provas nacionais de Orientação, tendo totalizado 120 participações nos vários eventos de orientação organizados sob a égide da FPO.

24 PESCA

NORTE

A Secção de Pesca esteve inactiva em 2008, tendo os seus atletas concorrido em provas organizadas pelo Sindicato dos Bancários Norte em nome individual. Para 2009 estão lançadas as condições para a manutenção desta modalidade, com grandes expectativas de retoma dos excelentes resultados obtidos no passado.

SUL

A Secção de Pesca contou com 85 pescadores inscritos em três modalidades de pesca: Pesca de Praia, Pesca de Mar, e Pesca de Rio. Entre Janeiro e Novembro organizaram-se 10 provas de pesca desportiva repartidas pelas modalidades de mar (bóia e praia) e rio. Estivemos igualmente representados em provas organizadas por outras entidades:
SBSI - Interbancário de Alto Mar, Mar, Praia e Rio; SBC - Interbancário de Mar e Rio; Serviços Sociais da CGD – XXVI Peixe de Prata (barragem do Maranhão); Concurso da Cimenteira Maceira-Liz.
Os resultados desportivos mais relevantes foram os seguintes:
- Campeões Nacionais de Pesca de Mar do Interbancário individualmente e por equipas: 1º José Bernardino, 2º António Conceição Marques;
- Apurados para a final de Alto Mar (a realizar em 2009) com António Valério;
- Campeões Regionais de Pesca de Mar do SBC com Victor Malheiros;

25

- Campeonato Nacional de Pesca de Rio do Interbancário (classificações por sector): 2º Francisco Garcia, 3º Luís Lains, 4º José Ferreira.

Provas organizadas pela Secção de Pesca Desportiva:
- VII Torneio Interno de Mar, com a presença de 21 pescadores: 1º José Pacheco, 2º Joaquim Ferreira e 3º Rui Carvalho;
- III Torneio Interno de Surfcasting, com a presença de 31 pescadores, e prova nas praias de Foz do Arelho, Fonte da Telha e Consolação: 1º João Magro, 2º Miguel Oliveira e 3º Rui Santos;
- VII Torneio Interno de Rio, com a presença de 42 pescadores, e provas nas barragens do Trigo de Morais e Oleirita: 1º José Bernardino, 2º José Vinagre e 3º João Trindade Varão;
- V Encontro Nacional de Pesca de Rio, na barragem dos Patudos, com a presença de 30 concorrentes: 1º Luís Lains, 2º Duarte Coelho e 3º Américo Legathaux;
- V Encontro Regional com as Sucursais de Évora, na Barragem da Oleirita, em Arraiolos, que contou com a presença de 40 participantes: 1º José Bernardino, 2º Francisco Garcia e 3º João Trindade Varão;
- V Encontro Nacional de Pesca de Rio, no Rio Mondego, com a presença de 31 concorrentes: 1º Paulo Figueiredo, 2º José Ferreira e 3º José Vinagre.
O VIII Sargo de Prata, não se realizou em 2008 devido às condições atmosféricas adversas.

AÇORES

Nos Açores, decorreu a 1ª Prova de Pesca na Ilha Terceira e contou, para além dos Associados desta ilha, com 4 Associados da Ilha de S. Miguel, e foi ganha por José Carlos Lopes Correia que pescou o dobro do segundo classificado, Fernando Pimentel.

25 POOL

NORTE

O ano de estreia da secção de bilhar não podia ter sido mais auspicioso, dado que Hélder Monteiro venceu todas as provas nas competições em que participou: a 1ª Liga Interna, que contou com 21 inscrições; o Torneio do SBN, tanto o regional como o nacional e, em Dezembro, a I Taça Clube Millennium bcp realizada no Snooker Club, onde participaram os oito melhores bilharistas do ranking de Lisboa e Porto.
A equipa de bilhar participou pela primeira vez no Campeonato de Pool da 2ª Divisão, Série E, da Federação Portuguesa de Bilhar com os atletas Anselmo Pinto, Hélder Monteiro, João Oliveira, Jorge Póvoas, José Pereira, António Guedes, José Amorim e Jorge Ramos, e, embora seja uma equipa jovem nestas andanças, realizou em alguns jogos exibições de muito bom nível, estando nesta altura classificada em 5º lugar num conjunto de 13 equipas.

SUL

Em consonância com anos anteriores, a secção de Pool desenvolveu os seus objectivos nas vertentes de Competição Interna e Competição Federativa.
Na Competição Interna, realizou-se mais uma edição da Liga Interna com um total de 24 inscritos nas quatro provas que constituíram esta Liga. A vitória pertenceu a Eduardo Palma que venceu dois torneios, enquanto que Edmundo Carvalho e Ricardo Rosa ocuparam os lugares seguintes do pódio, apurando-se desta forma para a disputa da 1ª Taça Clube Millennium bcp, prova organizada em conjunto com a Secção Norte.
Na vertente de competição sob a égide da Federação Portuguesa de Bilhar, a equipa do Clube esteve em várias frentes, quer individual quer por equipas, obtendo resultados nunca antes atingidos.

De destacar os seguintes resultados:

- Campeonato Nacional Individual:
• Vitória de João Fonseca no 3º Open Individual da Zona Centro / Setúbal;
• Vitória de Pedro Correia no 4º Open Individual da Zona Centro / Lisboa;
• João Fonseca - 9º classificado na Fase Final do Campeonato Nacional Individual.
- Taça de Portugal Equipas: Representante da Zona Centro na Fase Final onde foram meios-finalistas;
- Campeonato Nacional Equipas: 3ºs classificados na Zona Centro.

Em paralelo com as provas da Federação, ocorreram outras provas com a participação de elementos da equipa:
- V Torneio de Pool do Snooker Club (32 jogadores): Vitória de Pedro Correia; 4º lugar - Fernando Fernandes.
- Open Internacional da Nazaré (80 jogadores): Pedro Correia - 6º lugar;
- Open Internacional de Campo Maior (90 jogadores): Pedro Correia - - 9º lugar;
Em Dezembro decorreu nas instalações do Snooker Club o primeiro encontro do Clube Millennium bcp entre jogadores das Secções Norte e Sul. A vitória coube a Hélder Monteiro com Pedro Correia e Pedro Custódio nas posições seguintes. A animação e o gosto pela modalidade foram as notas dominantes deste encontro.
Em 2009 a secção sul pretende fomentar ainda mais a modalidade junto dos Associados e trazer algumas inovações relativamente à Liga Interna. Na Competição Federativa pretendemos ultrapassar os objectivos até agora alcançados e estar presentes em todas as fases finais nacionais, individual e por equipas.

26 SQUASH

NORTE

Em 2008 esta modalidade movimentou cerca de 10 atletas que mantiveram ao longo da época os seus objectivos de treino com regularidade a fim de adquirirem o nível adequado para participarem em provas oficiais.

SUL

A equipa de Squash participou nas seguintes provas:
- Circuito Interbancário de Squash do SBSI - Miguel Estiveira sagrou-se Campeão;
- Final Nacional do Circuito Interbancário, sendo José Fernandes 2º classificado;
- Paulo Freire e Tiago Mendes finalistas da Placa C do Torneio da Quinta Marinha, a contar para o Circuito Nacional de Squash, com vitória de Paulo Freire;
- Federação Nacional de Squash;
- Torneio de Veteranos no Estádio do Dragão, a contar para o Circuito Regional do Porto de Veteranos, com José Fernandes em 5º classificado;
- Torneio do Racket Center, com a participação de Tiago Mendes, Paulo Freire, Francisco Madureira, Miguel Estiveira e José Nunes.
Tiago Mendes finalista na Final da Placa A e Paulo Freire e Miguel Estiveira foram aos Quartos de Final;
- Torneio do Clube da Penha Longa, com a participação de Tiago Mendes e José Nunes;
- Torneio da Quinta da Marinha, com José Fernandes em 1º classificado.

27 SKI AQUÁTICO

Inês Azarujinha foi recordista absoluta nas três modalidades de Ski Clássico (Slalom, Figuras e Saltos) e no Combinado das mesmas. Esta atleta tem um percurso único no Ski Aquático Nacional. O seu desempenho como atleta e treinadora (certificada pela "International Water Ski Federation") são reconhecidos nacional e internacionalmente.

28 TÉNIS

NORTE

Mantemos os protocolos com o Clube de Ténis do Porto e com a Academia de Ténis Ricardo Cayola, com condições especiais para os nossos Associados, e continuamos a prestar apoio a atletas Associados que praticam esta modalidade.
Principais classificações obtidas pelos nossos atletas:
- Campeonato Nacional S. Bancários - Guedes da Costa 1º Classificado no Escalão + 45 anos;
- Campeonato Distrital SNB - Domingos Castro 1º Classificado Escalão +60 anos. Jorge Aleixo - 2º Classificado Escalão +60 anos;
- Business Ténis Cup - Fase Regional Norte - José Maria Santiago/António T. Silva 1ºs Classificados Pares +90 anos (em conjunto).

26

27

28

29

SUL

O Clube manteve ao dispor dos seus Associados a Escola situada no Centro de Ténis das Olaias onde se encontram centralizadas todas as acções inerentes à aprendizagem, manutenção e desenvolvimento da modalidade, sob a orientação de um técnico especializado.
A exemplo dos anos anteriores, o Clube teve uma só equipa representativa a disputar o Campeonato Nacional da 2ª Divisão (Inter-Clubes), no Escalão de Veteranos. Na série em que ficou colocada, composta por 6 equipas, obteve o 3º lugar, não tendo conseguido a passagem à fase seguinte. A equipa foi constituída por Jorge Gil, José Matos, Nelson Fernandes, Campos Palma, Isaac Lourenço e Carlos Castanheira.
Realizou-se, nos meses de Abril e Maio, o VI Torneio Interno do Clube Millennium bcp, o qual, mais uma vez, despertou elevado interesse junto dos Associados. Os 55 participantes e os 78 jogos realizados são dados significativos da sua dimensão. O Torneio decorreu nos campos do Centro de Ténis das Olaias e as classificações foram as seguintes:
- Singulares Masculinos: 1º - Francisco Rodrigues; 2º - Rui Magalhães;
- Singulares Femininos: 1ª - Sandra Fernandes; 2ª - Rita Carvalho;
- Torneio Consolação: 1º - Pedro Dias; 2º - Líbano Monteiro;
- Torneio Infantil: 1º - Pedro Leite; 2º - Nuno Mesquita;
- Pares Masculinos: 1º - Alexandre Rodrigues / João Morais; 2º - Jorge Gil / José Matos.
O Clube esteve representado no Torneio de Ténis de Évora por alguns componentes da sua equipa de veteranos. O convite partiu do nosso Associado Fernando Adrega, presidente do Clube de Ténis de Évora, que tem sido um entusiasta da modalidade e presença assídua nos nossos torneios internos.
Não obstante a presença de alguns dos melhores classificados a nível nacional, no Escalão de Veteranos, é de realçar a prestação dos nossos Associados que obtiveram as seguintes classificações: Jorge Gil / José Matos - 1º lugar em Pares Masculinos; Nelson Fernandes - 3º lugar em Singulares Masculinos.
A equipa de veteranos do Clube esteve, também, presente no Torneio de Ténis de Torres Vedras, representada por Jorge Gil, José Matos, Nelson Fernandes e Isaac Lourenço. Todos tiveram um bom desempenho, com destaque para os seguintes:
Nelson Fernandes -1º lugar em Singulares Masculinos; Jorge Gil - 3º lugar em Singulares Masculinos.
A Fase Final do XXVI Torneio de Ténis do SBSI decorreu nas instalações do Clube de Ténis de Vila Real de Santo António. O Clube Millennium bcp teve uma representação muito significativa, tanto em quantidade como em qualidade, como atestam as seguintes classificações:
José Frazão: 1º em Veteranos + 55
Jorge Gil: 2º em Veteranos + 55
Rui Magalhães: 3º em Séniores
José Matos: 3º em Veteranos
Nelson Fernandes: 3º em Veteranos + 60
Alexandre Rodrigues: 1º no Torneio Consolação
Abílio do Rosário: 2º no Torneio Consolação
Mauro Magalhães: 1º em Jovens 17 / 18
Pedro Miguel Rua: 1º em Jovens 10 / 13
José Nobre e Abílio do Rosário: 2º em Pares Masculinos

29 TÉNIS DE MESA

NORTE

Modalidade com muitas tradições no Clube, pudemos este ano contar com a participação de 14 atletas que se prepararam para competir nas provas dos Campeonatos do INATEL e onde salientamos os nossos campeões nos Campeonatos Distritais: Ercília Martins em Feminino, Carlos Leitão/Ercília em Pares Mistos e, por fim, a grande revelação: Jorge Caldas em 2ªs Categorias.
Outros resultados: Carlos Leitão, António Leitão e Francisco Costa, respectivamente em 5º, 8º e 11º em 1ªs Categorias; Joaquim Monteiro em 5º lugar e Carlos Alberto em 12º em 2ªs Categorias; Manuel Miranda, Arsénio Martins, Jorge Lopes e Jorge Pinheiro participaram em 3ªs Categorias; Esmeralda Miranda em Feminino no 8º lugar.
Por equipas, Feminino e nas 1ªs Categorias, ficaram ambas no 2º lugar.
Campeonatos Nacionais: Ercília Martins 5º lugar; C. Leitão 15º; A. Leitão 22º em 1ªs Categorias; por equipas 6º em 1ªs Categorias.
Ranking List: Jorge Caldas, em três participações, obteve outras tantas vitórias em 2ªs Categorias. Boas participações em 1ªs Categorias de Ercília Martins e de C. Leitão, A. Leitão e F. Costa.

SUL

Como habitualmente, o Ténis de Mesa esteve representado nas competições do INATEL nos Campeonatos de 2ª e 3ª Categorias. Teve especial relevo a prestação do atleta Nuno Marques que obteve o segundo lugar na classificação final de 2ª Categoria.
Globalmente, ao longo do ano, os nossos atletas representaram o Clube em cerca de 20 eventos a nível nacional onde, mais uma vez, obtiveram posições de destaque que muito honraram o nosso Clube, sendo de destacar os seguintes torneios:
- INATEL Beja / C. M. Alvito, 1º lugar Individual e por Equipas em 2ª Categoria; 1º lugar Individual e 2º por Equipas em 3ª Categoria;
- INATEL CCD / Queijas, 1º lugar Individual e por Equipas em 2ª Categoria, tendo o nosso atleta Shankhai ganho o Troféu do INATEL Para a Regularidade.
- Torneio dos Bombeiros Voluntários de Seia, no qual conquistámos o 2º e 3º lugar Individual e o 1º lugar Colectivo em 2ª Categoria;
- Torneio de Santo António das Areias em que o nosso atleta Nuno Marques venceu o Torneio em 2ª Categoria pelo segundo ano consecutivo.
Este ano foi também inaugurada uma mesa de Ténis de Mesa no Taguspark (Edifício 5). Esta iniciativa, em complemento com a oferta já existente nas instalações da sede do Clube na Calçada da Palma de Baixo, veio permitir dinamizar ainda mais a modalidade, facilitando aos Associados que trabalham ou residem na área do Taguspark a sua prática.

30 TIRO AOS PRATOS

SUL

Os vinte e cinco atiradores do Clube Millennium bcp, federados na FPTAC, participaram nos seguintes eventos:
- Campeonato Interbancário (CIT) – Composto por seis contagens na modalidade de Fosso Olímpico;
- Final do CIT;
- Prova CGD - Prato de Prata;
- Grande Prémio SBSI;
- 54º Aniversário do Clube Tiro de S. Miguel (Açores).

O Campeonato Interbancário (CIT) composto por 6 contagens realizadas nos campos de Tiro de Beja e dos "Rolos" Montijo, foi disputado na modalidade de Fosso Olímpico.
No CIT participaram 138 atiradores representativos de 7 entidades Bancárias.
Sendo um campeonato onde a regularidade nas diversas contagens é importante para passar à fase final, conseguiram esse objectivo

30

31

os nossos colegas Luís Casadinho, Sucursal de Portel, e Carlos Coelho, Sucursal da Batalha.
A Final Nacional realizou-se em Viseu, e teve a participação dos atiradores mais bem classificados nas Zonas Norte, Centro e Sul.
No Grande Prémio SBSI, realizado em Estremoz, o Luís Casadinho voltou a brilhar ocupando o honroso 3º lugar.
A época terminou com a participação dos nossos atiradores no 54º Aniversário do Clube de Tiro de S. Miguel nos Açores, onde estiveram presentes alguns atiradores de nível internacional. Os nossos representantes tiveram uma excelente participação, com destaque para o Carlos Coelho e Marco Neves, classificados em 2º e 3º lugares, respectivamente.

31 TIRO DE PRECISÃO

SUL

A actividade de tiro de precisão do Clube durante 2008 notabilizou-se em três vertentes: o número de provas em que participou, o número de troféus obtidos e a organização de eventos da modalidade.
Entre os eventos do âmbito do INATEL e da Federação Portuguesa de Tiro, o Clube foi representado em mais de 20 troféus, o que, devido a alguns serem compostos por múltiplas provas, implicou uma média de 3 competições por mês.
Além disso, é de notar que, ao contrário de clubes mais especializados, a presença do Clube é multi-disciplinar, havendo participações de armas longas e curtas, de ar comprimido e de bala e com regras ISSF ou de modalidades locais.
Ao nível de resultados, foram obtidos múltiplos troféus de equipa e alguns individuais.
No INATEL, o Clube foi o único a obter galardões de equipa nas três

32

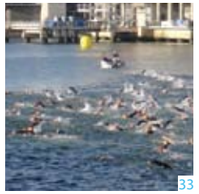
33

34

modalidades: 1º em PAC e 3º em CACP e CACR do Torneio de Regularidade. No regional do INATEL foi notável a evolução da equipa nos últimos tempos. Em contraste com apenas dois atiradores apurados para o Nacional em 2005 e 2006, em 2008 apuraram-se seis atiradores que formaram equipas em duas modalidades.
Ao nível das provas FPT, a lista de colocações nas três melhores equipas fala por si:
- 2º lugar em ambas as provas do Torneio ST2 de Carabina Produção; 2º lugar em CAC no Troféu Manuel Correia Costa; 2º lugar em Cart e 3º em CAC no Troféu CDA; 2º lugar em Cart e 3º em PAC HS2 no Regional Ar Comprimido (FPT); 2º lugar em CAC e 3º em CArt no IV Torneio ADRC Bordinheira;
- 3º lugar em Pistola Standard HS2 no Regional e Nacional de Bala; 3º lugar em PAC no III Torneio ADRC Bordinheira; 3º em PAC HS2 no Nacional Ar Comprimido (FPT); 3º em PAC e 3º lugar em CAC no Troféu Rui Ramalho; 3º em PAC no torneio SCP 2008.
A nível individual, fica o 2º lugar de Manuel Raposo em Cart no Torneio CDA, o 1º lugar de Manuel Bedino em CACR 2ª categoria no Nacional do INATEL e, acima de tudo, o 1º lugar de Manuel Bedino em Carabina Deitado no XVII Torneio Internacional de Tavira. Esta vitória é notável pelo facto de ser um torneio onde compareceram alguns atiradores estrangeiros e grande parte dos melhores atiradores portugueses, incluindo dois dos três membros da selecção nacional.
A nível de eventos, foi organizado o II Torneio Interno, que permitiu a atiradores do Clube manterem as suas licenças federativas e a confraternização de todos os elementos da secção. Mais importante foi a participação da secção na organização do Campeonato Regional Centro de Tiro com Bala, que trouxe grande visibilidade para o Clube e culminou numa cerimónia de entrega de prémios muito elogiada pelos membros de vários clubes que compareceram.

32 TODO-O-TERRENO

Na entrada do décimo ano de actividade, a secção de Todo-o--Terreno do Clube Millennium bcp conseguiu, de acordo com o calendário previamente apresentado, realizar eventos nos quatro cantos de Portugal.
Não havendo condições sociais e económicas para ambicionarmos um grande número de participantes neste tipo de actividade, temos tido, no entanto, a agradável presença de alguns fiéis praticantes.
Movidos pelo gosto da aventura e descoberta, pela camaradagem e convívio, continuamos, deste modo, a encarar esta actividade, não como um fim, mas um meio de alcançar muitos lugares que nos rodeiam e que para a maioria continuará desconhecido.

33 TRIATLO

Nesta época, foi visível a cada vez maior afluência de praticantes e de público, fruto do desempenho ao mais alto nível de alguns atletas nacionais. O Clube esteve presente em algumas competições tanto em duatlo como em triatlo (duatlos do Jamor e Lezírias e triatlos de Oeiras, Fundão e Lamego).
É de salientar a participação do Clube no Triatlo Longo, na prova internacional de "Half Iron Man", no Parque das Nações, com as distâncias de 1,9km quilómetros na natação, 90km na bicicleta e 21,1km na corrida.
O Clube Millennium bcp destacou-se, ao obter o segundo lugar por estafetas, com João Silva na natação, Manuel Rodrigues na bicicleta e Fernando Feijão na corrida. Esta prova também marcou a estreia de Pedro Silva no triatlo ao cumprir a totalidade do percurso.
Na próxima época novos desafios se avizinham, nomeadamente com a realização do Campeonato de Europa no Parque das Nações.

34 VELA

NORTE

O Clube deu continuidade ao protocolo celebrado com o Clube Vela Atlântico (CVA) e aos programas implementados em anos anteriores. Assim, tivemos oportunidade de proporcionar aos nossos Associados mais jovens a iniciação à prática de vela através dos cursos de Verão. Estes ocorreram no período de férias escolares, no mês de Setembro, em barco-escola colectivo (Raquero). O objectivo desta iniciativa teve como preocupação a ocupação dos tempos livres e a prática desportiva, proporcionando aos participantes a aprendizagem e conhecimento de algumas técnicas de navegação à vela. Esta iniciativa teve a participação de 12 jovens Associados, com idades compreendidas entre os 7 e 14 anos.
Foi também possível a realização do curso de adultos em iate com a realização de 6 aulas e com a participação de 12 Associados seniores. A iniciativa proporcionou aos alunos a aprendizagem de algumas noções básicas de navegação à vela e o desenvolvimento de capacidades de trabalho de grupo a bordo.
Com o nosso patrocínio exclusivo e organizada pelo CVA, realizou-se em Outubro a Regata Clube Millennium bcp e contou com a presença de 72 atletas de vários clubes náuticos do País.

35 VOLEIBOL FEMININO

NORTE

Esta modalidade divide a sua actividade entre a participação Indoor e o Voleibol de Praia. A componente Indoor conta com cerca de 25 participantes com mais 4 equipas no Campeonato Inter-Distrital Aveiro/Porto/Viana, tendo-se apurado em 2º lugar para a fase final, onde fomos Vice-Campeões.
No Voleibol de Praia participaram 10 atletas, tendo assim formado duas equipas, obtendo uma o 1º lugar e a outra o 3º lugar no Campeonato Distrital da Zona Norte, o que permitiu à 1ª o apuramento para a final que ocorreu em Carcavelos, onde foram Vice-Campeãs. Estas participações levaram a equipa a ser convidada a representar Portugal (INATEL) em Itáli-Rimini, onde se classificaram no honroso 7º lugar de entre mais 14 equipas participantes de vários países.

36 VOLEIBOL MASCULINO

NORTE

O Voleibol desdobra-se nas componentes Indoor e Voleibol de Praia. A actividade de Indoor contou com cerca de 20 participantes tendo participado no Campeonato Inter-Distrital Aveiro/Porto/Viana e classificando-se em 3º lugar entre 7 equipas.
O Voleibol de Praia conta com 5 atletas, tendo obtido o 2º lugar no Campeonato Inter-Distrital Aveiro/Porto/Viana, o que lhe permitiu a participação na fase final em Carcavelos, onde obteve o 3º lugar.

37 XADREZ

NORTE

Com um núcleo de 12 jogadores, entre os quais o veterano Bernardino Pereira, com 76 anos, conseguimos em termos colectivos o 4º lugar na nossa série da 3ª Divisão Nacional, garantindo confortavelmente a manutenção. Na Taça AXP fomos eliminados na 5ª eliminatória. No INATEL Colectivo, ficámos em 2º lugar no Distrito do Porto, o que não nos possibilitou o apuramento para a fase final.
Em termos individuais, o vencedor do VII Torneio Interno do Clube foi o Artur Rosário pelo 4º ano consecutivo.
Para 2009, estão previstos cursos destinados aos adultos e aos Millenitos a realizar no Grupo de Xadrez do Porto. Também para os Millenitos está previsto um curso de xadrez *online* no *site* do Clube.

38 YOGA

SUL

A classe de Yoga, orientada pelo professor João Alvo, trabalhou regularmente duas vezes por semana, aprendendo, praticando e aperfeiçoando o movimento harmonioso da mente e do corpo, seguindo o caminho que a vida nos oferece.
Este percurso tem permitido aos praticantes encontrarem um momento privilegiado de repouso, de exercício de consciência e de obtenção de vitalidade que os tem tornado mais aptos nos seus ambientes profissional, familiar e de desenvolvimento pessoal.

35

36

37

38

Desporto

por que não enriquecer o seu corpo?

Secção	Seccionista
Andebol	Amadeu Campos
Aquariófilia	Jorge Lourenço
Atletismo	Fernando Carvalho Ferreira / Humberto Ferreira
Aventura	Humberto Lomba
Basquetebol	Jorge Ramos
Bowling	Isidoro Guerreiro
BTT - Competição	Nuno Prazeres
BTT - País	Nuno Prazeres
Caminhadas	José Pereira
Canoagem	João Vilaça
Cicloturismo	Joaquim Simões
Clássicos	Maia dos Santos
Dança	Elisabete Catarrinho
Futebol 7	Nuno Dias Rosas
Futsal	Manuel Morais / Paulo Silveira
Ginástica	João Mota
Golfe	Artur Caetano
Health Clubs	Fernando Lacerda / Isidoro Guerreiro
Hipismo	José de Mello
Judo	Raul Valente
Karate	Carlos Rodrigues / Carlos Brandão
Karting	Gaspar Couto / Nuno Pereira Rosa
King	Joaquim de Sousa
Mergulho Autónomo	Jorge Lourenço
Mergulho Norte	António Cordeiro / Nuno Marques
Montanhismo	Filipe Silva / Carlos Caires
Motociclismo	Aires Pereira
Natação	Fernando Lacerda / Pedro Pires
Natação - Águas Livres	João Silva
Orientação	Filipe Silva / Jorge Soares
Paintball	Pedro Rocha / Rogério Ferreira
Parapente	Adalberto Santos
Pesca	Manuel Alves / Francisco Garcia
Pool	Anselmo Pinto / Pedro Correia
Rally Paper	Rita Viegas
Ski Aquático	Camilo Alves
Ski/Snowboard	Maia dos Santos
Squash	Teresa Boggio / Paulo Kellen
Ténis	Fernando Lacerda / José Matos
Ténis de Mesa	Carlos Leitão / João Leite
Tiro	Manuel Pintalhão
Tiro aos Pratos	Rui Valente
Tiro de Precisão	Manuel Raposo (Pistolas) / Jorge Capitão (Carabinas)
Todo-o-Terreno	Rui Cardoso
Triatlo	Humberto Lomba
Vela	Alírio Costa / Jorge Estorninho
Voleibol Feminino	Jorge Carlos
Voleibol Masculino	João Luís Guimarães / Jorge Carlos
Xadrez	Artur Rosário
Yoga	Ana Luísa Teixeira

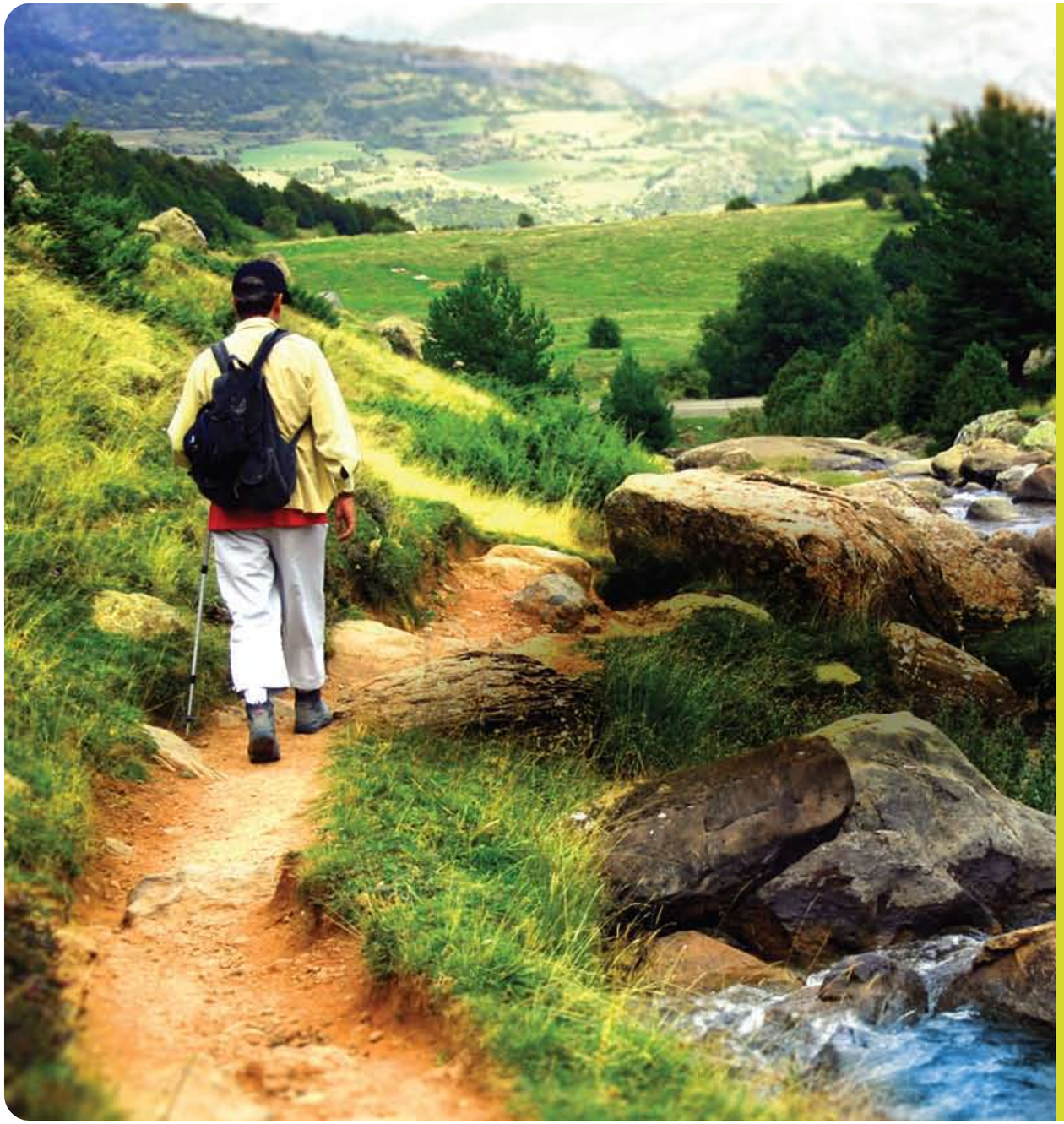

38 AQUARIOFILIA
38 ASTRONOMIA
38 VIAGENS E PASSEIOS

Lazer e Tempos Livres

1

2

3

1 AQUARIOFILIA

O ano de 2008 foi marcado pelas actividades efectuadas em parceria com o Oceanário de Lisboa, a destacar:
- Visitas guiadas aos Bastidores do Oceanário, onde estiveram presentes 180 Associados de todas as idades que visitaram as zonas que habitualmente se encontram interditas ao público, proporcionando as condições ideais para a descoberta dos segredos do Mundo Aquático;
- Actividade nocturna, "Dormir com os Tubarões", que levou 25 jovens Associados, entre os 4 e os 16 anos, a pernoitar no Oceanário, possibilitando uma maior aproximação aos organismos marinhos e ao envolvimento na conservação dos Oceanos. No *site* do Clube prosseguimos com a publicação de diversos artigos sobre a Aquariofilia.

ASTRONOMIA

Esta secção foi criada em 2008, tendo consistido a sua actividade, essencialmente, em divulgar esta interessante ciência através de eventos onde os Associados puderam participar e observar diversos fenómenos. Foram também publicados no *site* do Clube alguns artigos científicos. Sendo 2009 o Ano Internacional da Astronomia, o número de eventos previstos será maior, pelo que a nossa atenção será redobrada de modo a que um grande número de Associados possa participar.

VIAGENS E PASSEIOS

NORTE

Espanha – Picos da Europa
Brasil – Rio de Janeiro e Angra dos Reis
Açores – Terceira, Pico e Faial
Cruzeiro no Mediterrâneo Oriental – Turquia (Istambul) e Grécia (Atenas)
Rússia – Moscovo e S. Petesburgo
Espanha – Andaluzia – Sevilha/Cordova/Granada/Málaga
Perú - Circuito pelas principais cidades desde Lima a Matchu Pichu
Egipto – Cairo e outras cidades com Cruzeiro no Nilo
Espanha – Barcelona e Andorra
Cruzeiro no Atlântico – Málaga, Gibraltar, Casablanca, Agadir e Lanzarote

Participaram nestes passeios 347 Associados, aos quais foi proporcionado bons momentos de são convívio. Verificamos que, de uma forma geral, as viagens tiveram uma participação limitada dos Associados da Zona Norte, com excepção das duas últimas. Procuraremos de futuro melhorar os meios de divulgação dos eventos àqueles Associados.

SUL

Cidade do Porto
Parque do Gerês
Badoca Parque e Minas do Lousal
Vindimas no Douro
Passeio no Tejo com Sardinhada a Bordo
Madrid, Toledo, Vale dos Caídos, Escorial e Ávila
Circuito Italiano
Malta e Sicília
Suíça Maravilhosa
Budapeste
Rota de Cristóvão Colombo
Moçambique

Nestes passeios participaram 531 Associados, dos quais obtivemos uma apreciação geral muito positiva no que se refere à organização e à escolha dos itinerários.

Lazer e Tempos Livres

Secção	Seccionista
Astronomia	António Pires
Campos de Férias	Rita Viegas
Lazer e Tempos Livres - Norte	Eduardo Silva
Lazer e Tempos Livres - Sul	José Velhinho

por que não enriquecer os seus horizontes?

PARECER DO CONSELHO FISCAL

Em conformidade com o disposto na alínea b) do Artigo 16º dos Estatutos do Clube Millennium bcp – Associação Cultural e Desportiva dos Colaboradores do Grupo Banco Comercial Português, vem o Conselho Fiscal dar o seu parecer sobre o Balanço e Contas apresentados pela Direcção relativos ao exercício terminado em 31 de Dezembro de 2008.

O Conselho Fiscal acompanhou com assiduidade a evolução da actividade do Clube Millennium bcp e, no âmbito das suas competências, analisou periodicamente a evolução da situação financeira e patrimonial através da verificação dos registos contabilísticos. No exercício destas funções, contou sempre com toda a disponibilidade da Direcção do Clube e dos Serviços de Contabilidade, para prestarem os esclarecimentos que lhes foram solicitados.

Das análises efectuadas ao Balanço e Demonstrações Financeiras do final do exercício, conclui-se que respeitam os princípios contabilísticos geralmente aceites e reflectem, de forma verdadeira e apropriada, a situação financeira e patrimonial do Clube Millennium bcp à data de 31 de Dezembro de 2008.

Nesta conformidade, o Conselho Fiscal é de parecer que a Assembleia Geral dê a sua aprovação ao Balanço e Demonstração de Resultados do exercício de 2008 apresentados pela Direcção.

Lisboa, 24 de Março de 2009.

O CONSELHO FISCAL

Ficha Técnica

Edição	Clube Millennium bcp
Propriedade	Clube Millennium bcp
Design	Break the Line, Creative Agency, LDA.

Viva o seu tempo livre